



# แผนพัฒนาท้องถิ่น

(พ.ศ. ๒๕๖๖ – ๒๕๗๐)

แก้ไข ครั้งที่ ๑/๒๕๖๖ ประจำปี พ.ศ.๒๕๖๖



องค์การบริหารส่วนตำบลท้ายตลาด  
อำเภอเมืองลพบุรี จังหวัดลพบุรี

---

งานนโยบายและแผน  
สำนักปลัด องค์การบริหารส่วนตำบลท้ายตลาด  
โทรศัพท์/โทรสาร ๐-๓๖๗๘-๖๐๒๔

[www.Thaytalad.org](http://www.Thaytalad.org)

E-mail:Thaytalad@outlook.co.th

## คำนำ

ตามที่องค์การบริหารส่วนตำบลท้ายตลาด ได้ประกาศใช้แผนพัฒนาท้องถิ่น (พ.ศ.๒๕๖๖-๒๕๗๐) แล้ว เมื่อวันที่ ๓๐ กันยายน ๒๕๖๔

กระทรวงมหาดไทยได้กำหนดแนวทางโดยให้องค์กรปกครองส่วนท้องถิ่นนำจุดหมายในแผนพัฒนาเศรษฐกิจและสังคมแห่งชาติ ฉบับที่ ๑๓ มาจัดทำรายละเอียดเพื่อให้มีความสอดคล้องหรือเชื่อมโยงกับยุทธศาสตร์ชาติ ๒๐ ปี SDGs แผนพัฒนาจังหวัด/กลุ่มจังหวัด/ภาค ยุทธศาสตร์การพัฒนาขององค์กรปกครองส่วนท้องถิ่นในเขตจังหวัด และยุทธศาสตร์องค์กรปกครองส่วนท้องถิ่น ในส่วนที่ ๒ ยุทธศาสตร์ขององค์กรปกครองส่วนท้องถิ่น และส่วนที่ ๓ การนำแผนพัฒนาท้องถิ่นไปสู่การปฏิบัติ ซึ่งในการแก้ไขให้เป็นอำนาจของผู้บริหารท้องถิ่นในการดำเนินการตามระเบียบกระทรวงมหาดไทยว่าด้วยการจัดทำแผนพัฒนาขององค์กรปกครองส่วนท้องถิ่น พ.ศ. ๒๕๔๘ และที่แก้ไขเพิ่มเติม ข้อ ๔ และ ข้อ ๒๑ มาดำเนินการโดยอนุโลม ทั้งนี้ให้ดำเนินการแล้วเสร็จภายใน ๑๒๐ วันนับแต่วันประกาศในราชกิจจานุเบกษา กรณีองค์กรปกครองส่วนท้องถิ่นไม่อาจดำเนินการแล้วเสร็จตามเวลาที่กำหนดดังกล่าวให้ผู้บริหารท้องถิ่นดำเนินการตามที่เห็นสมควรและให้นำแนวทางการดำเนินงานตามหนังสือกระทรวงมหาดไทย ที่ มท ๐๘๑๐.๓/ว ๑๒๓๙ ลงวันที่ ๒๑ กุมภาพันธ์ ๒๕๖๕ มาเป็นแนวทางในการปฏิบัติ รายละเอียดตามหนังสือกระทรวงมหาดไทย ที่ มท ๐๘๑๐.๓/ว ๖๐๘๖ ลงวันที่ ๑๙ สิงหาคม ๒๕๖๕ เรื่อง ชักซ้อมแนวทางปฏิบัติการใช้แผนพัฒนาท้องถิ่นขององค์กรปกครองส่วนท้องถิ่นเพื่อจัดทำบริการสาธารณะหรือกิจกรรมสาธารณะ ซึ่งปัจจุบันได้มีประกาศใช้แผนพัฒนาเศรษฐกิจและสังคมแห่งชาติ ฉบับที่ ๑๓ (พ.ศ.๒๕๖๖-๒๕๗๐) ราชกิจจานุเบกษา เมื่อวันที่ ๑ พฤศจิกายน ๒๕๖๕

ในการนี้ เพื่อให้การแก้ไขแผนพัฒนาท้องถิ่น (พ.ศ. ๒๕๖๖ - ๒๕๗๐) ขององค์การบริหารส่วนตำบลท้ายตลาด มีความถูกต้องเป็นไปตามระเบียบและหนังสือที่เกี่ยวข้องต่อไป

องค์การบริหารส่วนตำบลท้ายตลาด  
กุมภาพันธ์ ๒๕๖๖

## สารบัญ

<u>เรื่อง</u>	<u>หน้า</u>
การแก้ไขแผนพัฒนาท้องถิ่น พ.ศ.(๒๕๖๖-๒๕๗๐) ครั้งที่ ๑/๒๕๖๖ ประจำปี พ.ศ.๒๕๖๖ (เฉพาะส่วนที่ ๒ ส่วนที่ ๓ และบัญชีมาตรฐานครุภัณฑ์)	
<b><u>ส่วนที่ ๒</u> ยุทธศาสตร์องค์กรปกครองส่วนท้องถิ่น</b>	
- ความสัมพันธ์ระหว่างแผนพัฒนาระดับมหภาค	๐๑
- ยุทธศาสตร์ของ อบต.ท้ายตลาด	๓๘
- การวิเคราะห์เพื่อพัฒนาท้องถิ่น	๔๖
การวิเคราะห์กรอบการจัดทำยุทธศาสตร์ของ อบต.	๔๗
- การวิเคราะห์ SWOT ของ อบต.ท้ายตลาด	๔๙
- การประเมินสถานการณ์สภาพแวดล้อมภายนอกที่เกี่ยวข้อง	๕๐
- ความเชื่อมโยง	
<b><u>ส่วนที่ ๓</u> การนำแผนพัฒนาท้องถิ่นไปสู่การปฏิบัติ</b>	
- ยุทธศาสตร์การพัฒนาและแผนงาน	๖๐
- บัญชีโครงการพัฒนาท้องถิ่น (แบบ ผ ๐๑)	๖๒
- โครงการประสานแผน (แบบ ผ ๐๒/๒)	๑๐๐
- บัญชีครุภัณฑ์ (ผ๐๓)	๑๐๔

## ส่วนที่ ๒

### ยุทธศาสตร์การพัฒนางค์กรปกครองส่วนท้องถิ่น

#### ๑. ความสัมพันธ์ระหว่างแผนพัฒนาระดับมหภาค

##### ๑.๑ แผนยุทธศาสตร์ชาติ ๒๐ ปี (พ.ศ. ๒๕๖๑ - ๒๕๘๐)

รัฐธรรมนูญแห่งราชอาณาจักรไทย มาตรา ๖๕ กำหนดให้รัฐพึงจัดให้มียุทธศาสตร์ชาติเป็นเป้าหมายการพัฒนาประเทศอย่างยั่งยืน ตามหลักธรรมาภิบาลเพื่อใช้เป็นกรอบในการจัดทำแผนต่างๆให้สอดคล้องและบูรณาการกันเพื่อให้เกิดเป็นพลังผลักดันร่วมกันไปสู่เป้าหมายดังกล่าว โดยให้เป็นไปตามที่กำหนดในกฎหมายว่าด้วยการจัดทำยุทธศาสตร์ชาติ และต่อมาได้มีการตราพระราชบัญญัติการจัดทำยุทธศาสตร์ชาติ พ.ศ. ๒๕๖๐ มีผลบังคับใช้เมื่อวันที่ ๑ สิงหาคม ๒๕๖๐ โดยกำหนดให้มีการแต่งตั้งคณะกรรมการยุทธศาสตร์ชาติ เพื่อรับผิดชอบในการจัดทำร่างยุทธศาสตร์ชาติ กำหนดวิธีการการมีส่วนร่วมของประชาชนในการจัดทำร่างยุทธศาสตร์ชาติ ในการติดตาม การตรวจสอบ และการประเมินผล รวมทั้งกำหนดมาตรการส่งเสริมและสนับสนุนให้ประชาชนทุกภาคส่วนดำเนินการให้สอดคล้องกับยุทธศาสตร์ชาติเพื่อให้เป็นไปตามที่กำหนดในพระราชบัญญัติการจัดทำยุทธศาสตร์ชาติ พ.ศ. ๒๕๖๐ คณะกรรมการยุทธศาสตร์ชาติได้แต่งตั้งคณะกรรมการจัดทำยุทธศาสตร์ชาติด้านต่างๆ รวม ๖ คณะอันประกอบด้วย คณะกรรมการจัดทำยุทธศาสตร์ชาติด้านความมั่นคง, คณะกรรมการจัดทำยุทธศาสตร์ชาติด้านการสร้างความสามารถในการแข่งขัน, คณะกรรมการจัดทำยุทธศาสตร์ชาติด้านการพัฒนาและเสริมสร้างศักยภาพทรัพยากรมนุษย์, คณะกรรมการจัดทำยุทธศาสตร์ชาติด้านการสร้างโอกาสและความเสมอภาคทางสังคม, คณะกรรมการจัดทำยุทธศาสตร์ชาติด้านการสร้างการเติบโตบนคุณภาพชีวิตที่เป็นมิตรต่อสิ่งแวดล้อม และคณะกรรมการจัดทำยุทธศาสตร์ชาติด้านการปรับสมดุลและพัฒนาระบบการบริหารจัดการภาครัฐ เพื่อรับผิดชอบในการดำเนินการจัดทำร่างยุทธศาสตร์ชาติให้เป็นไปตามหลักเกณฑ์ วิธีการ และเงื่อนไขที่กำหนด ตลอดจนได้จัดให้มีการรับฟังความคิดเห็นของประชาชนและหน่วยงานของรัฐที่เกี่ยวข้องอย่างกว้างขวางเพื่อประกอบการพิจารณาจัดทำร่างยุทธศาสตร์ชาติตามที่กฎหมายกำหนดแล้ว

ยุทธศาสตร์ชาติ ๒๐ ปี (พ.ศ. ๒๕๖๑ - ๒๕๘๐) เป็นยุทธศาสตร์ชาติฉบับแรกของประเทศไทย ตามรัฐธรรมนูญแห่งราชอาณาจักรไทย ซึ่งจะต้องนำไปสู่การปฏิบัติเพื่อให้ประเทศไทยบรรลุวิสัยทัศน์ “ประเทศไทยมีความมั่นคง มั่งคั่ง ยั่งยืน เป็นประเทศพัฒนาแล้ว ด้วยการพัฒนาตามหลักปรัชญาของเศรษฐกิจพอเพียง” ภายในช่วงเวลาดังกล่าว เพื่อความสุขของคนไทยทุกคน

#### สถานการณ์ แนวโน้ม วิสัยทัศน์ และเป้าหมายในการพัฒนาประเทศ

##### ๑. บทนำ

การพัฒนาประเทศไทยนับตั้งแต่แผนพัฒนาเศรษฐกิจและสังคมแห่งชาติ ฉบับที่ ๑ เป็นต้นมาได้ส่งผลให้ประเทศมีการพัฒนาในทุกมิติ ทั้งในด้านเศรษฐกิจที่ประเทศไทยได้รับการยกระดับเป็นประเทศในกลุ่มบนของกลุ่มประเทศระดับรายได้ปานกลาง ในด้านสังคมที่มีการพัฒนาคุณภาพชีวิตของประชาชนส่งผลให้ประเทศไทยหลุดพ้นจากการเป็นประเทศยากจน และในด้านสิ่งแวดล้อมที่ประเทศไทยมีข้อได้เปรียบในความหลากหลายเชิงนิเวศ อย่างไรก็ตาม ประเทศไทยยังมีความท้าทายต่อการพัฒนาที่สำคัญ อาทิ อัตราการขยายตัวทางเศรษฐกิจในปี ๒๕๖๐ ที่ร้อยละ ๓.๙ ถือว่าอยู่ในระดับต่ำกว่าศักยภาพ เมื่อเทียบกับร้อยละ ๖.๐ ต่อปีในช่วงเวลาเกือบ ๖ ทศวรรษที่ผ่านมา โดยมีสาเหตุหลักจากการชะลอตัวของการลงทุนภายในประเทศและสถานการณ์เศรษฐกิจโลกที่ยังไม่ฟื้นตัวได้เต็มที่โครงสร้างเศรษฐกิจไทยที่ยังไม่สามารถขับเคลื่อนด้วยนวัตกรรมได้อย่างเต็มประสิทธิภาพ

ภาคบริการและภาคเกษตรมีผลิตภาพการผลิตในระดับต่ำ ขาดการนำเทคโนโลยีเข้ามาเพิ่มประสิทธิภาพในการผลิต ประกอบกับแรงงานไทยยังมีปัญหาเรื่องคุณภาพและสมรรถนะที่ไม่สอดคล้องกับความต้องการในการขับเคลื่อนการพัฒนาของประเทศ นอกจากนี้ ศักยภาพและคุณภาพของประชากรไทยทุกช่วงวัยยังคงเป็นปัจจัยท้าทายสำคัญต่อการพัฒนาประเทศ แม้ว่าการเข้าถึงระบบบริการสาธารณสุข การศึกษา บริการสาธารณสุข โครงสร้างพื้นฐานต่างๆ และการคุ้มครองทางสังคมอื่น ๆ ของคนไทยมีความครอบคลุมเพิ่มมากขึ้น แต่ยังคงมีปัญหาเรื่องคุณภาพการให้บริการที่มีมาตรฐานแตกต่างกันระหว่างพื้นที่ ซึ่งเป็นหนึ่งในสาเหตุหลักที่ทำให้ประเทศไทยยังคงมีปัญหาความเหลื่อมล้ำในหลายมิติ ขณะที่ปัญหาด้านความยากจนยังคงเป็นประเด็นท้าทายในการยกระดับการพัฒนาประเทศให้ประชาชนมีรายได้สูงขึ้นและแก้ปัญหาความเหลื่อมล้ำอย่างยั่งยืน ขณะเดียวกันการวางกลยุทธ์ระยะยาวในการฟื้นฟู การใช้ และการรักษาทรัพยากรอย่างบูรณาการเพื่อการพัฒนาประเทศที่ผ่านมายังขาดความชัดเจน ส่งผลให้ทรัพยากรธรรมชาติและสิ่งแวดล้อมของประเทศยังมีปัญหาการใช้อย่างสิ้นเปลือง และเสื่อมโทรมลงอย่างรวดเร็ว

ทั้งนี้ ปัญหาดังกล่าวข้างต้นมีสาเหตุส่วนหนึ่งมาจากประสิทธิภาพการบริหารจัดการภาครัฐ การพัฒนาประเทศขาดความต่อเนื่องและความยืดหยุ่นในการตอบสนองต่อความต้องการและปัญหาของประชาชน ขณะที่ความมั่นคงภายในประเทศยังมีหลายประเด็นที่ต้องเสริมสร้างให้เกิดความเข้มแข็ง ลดความขัดแย้งทางความคิดและอุดมการณ์ที่มีรากฐานมาจากความเหลื่อมล้ำ ความไม่เสมอภาค การขาดความเชื่อมั่นในกระบวนการยุติธรรม และปัญหาการขาดเสถียรภาพทางการเมืองตลอดจนส่งเสริมคนในชาติให้ยึดมั่นสถาบันหลักเป็นศูนย์รวมจิตใจให้เกิดความรักและความสามัคคี

ในขณะเดียวกัน การเปลี่ยนแปลงโครงสร้างประชากรที่มีสัดส่วนประชากรวัยแรงงานและวัยเด็กที่ลดลงและประชากรสูงอายุที่เพิ่มขึ้นอย่างต่อเนื่อง จะเป็นปัจจัยเสี่ยงสำคัญที่จะทำให้การพัฒนาประเทศในมิติต่าง ๆ มีความท้าทายมากขึ้น ทั้งในส่วนของเสถียรภาพทางการเงินการคลังของประเทศในการจัดสวัสดิการเพื่อดูแลผู้สูงอายุที่เพิ่มสูงขึ้น การลงทุนและการออม การเจริญเติบโตทางเศรษฐกิจของประเทศ ความมั่นคงทางสังคม การบริหารจัดการทรัพยากรธรรมชาติอย่างยั่งยืนซึ่งจะเป็นประเด็นท้าทายต่อการขับเคลื่อนประเทศไปสู่การเป็นประเทศพัฒนาแล้ว

## **๒. ปัจจัยและแนวโน้มที่คาดว่าจะส่งผลต่อการพัฒนาประเทศ**

แม้ว่าประเทศไทยจะมีตำแหน่งที่ตั้งที่สามารถเป็นศูนย์กลางในการเชื่อมโยงในภูมิภาคและเป็นประตูสู่เอเชีย แต่การที่มีอาณาเขตติดกับประเทศเพื่อนบ้านหลายประเทศ ทำให้ปัญหาด้านเขตแดนกับประเทศเพื่อนบ้านยังคงเป็นความท้าทายด้านความมั่นคงในอนาคต นอกจากนี้ ประเทศไทยยังคงต้องให้ความสำคัญกับปัญหาด้านความมั่นคงอื่น ๆ ที่มีความซับซ้อน ละเอียดอ่อน และมีความเชื่อมโยงกันหลายมิติ ที่อาจเป็นประเด็นท้าทายต่อการสร้างบรรยากาศความไว้วางใจระหว่างรัฐกับประชาชนและระหว่างประชาชนกับประชาชน ซึ่งรวมถึงการสร้างสามัคคีของคนในชาติที่จะนำไปสู่การแก้ปัญหาความขัดแย้งระหว่างกลุ่มประชากรไทยที่มีแนวคิดและความเชื่อที่แตกต่างกันอย่างยั่งยืนนอกจากนี้ การขยายอิทธิพลและการเพิ่มบทบาทของประเทศมหาอำนาจ ที่อาจก่อให้เกิดการเปลี่ยนแปลงไปสู่ระบบหลายขั้วอำนาจ หรือเกิดการย้ายขั้วอำนาจทางเศรษฐกิจซึ่งอาจส่งผลกระทบต่อเสถียรภาพทางเศรษฐกิจของประเทศในอนาคต ขณะที่องค์กรที่ไม่ใช่รัฐ อาทิ องค์กรระหว่างประเทศ และบริษัทข้ามชาติ จะมีบทบาทมากขึ้นในการกำหนดกฎ ระเบียบ ทิศทางความสัมพันธ์และมาตรฐานสากลต่างๆ ทั้งในด้านความมั่นคง และเศรษฐกิจ รวมทั้งการรวมกลุ่มเศรษฐกิจและการเปิดเสรีในภูมิภาคที่นำไปสู่ความเชื่อมโยงในทุกกระบวน อาจก่อให้เกิดความเสี่ยงด้านอาชญากรรมข้ามชาติและเศรษฐกิจนอกระบบรวมทั้งปัญหายาเสพติด การค้ามนุษย์ และการลักลอบเข้าเมือง

ในทางกลับกันความเปลี่ยนแปลงจากโลกาภิวัตน์และความก้าวหน้าทางวิทยาศาสตร์และเทคโนโลยีที่ได้รับการพัฒนาอย่างก้าวกระโดดจะก่อให้เกิดนวัตกรรมอย่างพลิกผัน อาทิ เทคโนโลยีปัญญาประดิษฐ์ อินเทอร์เน็ตในทุกสิ่ง การวิเคราะห์ข้อมูลขนาดใหญ่ หุ่นยนต์และโดรน เทคโนโลยีพันธุกรรมสมัยใหม่ และเทคโนโลยีทางการเงิน ซึ่งตัวอย่างแนวโน้มการพัฒนาเทคโนโลยีอย่างก้าวกระโดดเหล่านี้ คาดว่าจะเป็นปัจจัยสนับสนุนหลักที่ช่วยทำให้เศรษฐกิจโลกและเศรษฐกิจไทยมีแนวโน้มที่จะกลับมาขยายตัวได้เข้มแข็งขึ้น แนวโน้มสำคัญที่จำเป็นต้องมีการติดตามอย่างใกล้ชิด อาทิ การรวมกลุ่มทางการค้าและการลงทุนที่จะมีความหลากหลายเพิ่มมากขึ้น การแข่งขันที่คาดว่าจะรุนแรงขึ้นในการเพิ่มผลิตภาพและสร้างความหลากหลายของสินค้าและบริการที่ตอบโจทย์รูปแบบชีวิตใหม่ๆ

นอกจากนั้น ประเทศไทยคาดว่าจะเข้าสู่การเป็นสังคมสูงวัยระดับสุดยอดในปี ๒๕๗๔ จะก่อให้เกิดโอกาสใหม่ๆ ในการตอบสนองความต้องการของกลุ่มผู้บริโภคนสูงวัยที่จะมีส่วนเพิ่มขึ้นอย่างต่อเนื่อง รวมทั้งการคาดการณ์ว่าครอบครัวไทยจะมีขนาดเล็กลงและมีรูปแบบที่หลากหลายมากขึ้นประชากรในประเทศไทยจะมีช่วงอายุที่แตกต่างกันและจะมีกลุ่มคนช่วงอายุใหม่ๆ เพิ่มขึ้น ซึ่งจะส่งผลกระทบต่อทัศนคติและพฤติกรรมที่แตกต่างกัน ดังนั้น การเตรียมความพร้อมของประชากรให้มีคุณภาพและการนำเทคโนโลยีที่เหมาะสมมาใช้ในการผลิตและการบริการของประเทศจะเป็นความท้าทายสำคัญในระยะต่อไป

ในขณะเดียวกัน โครงสร้างประชากรที่เข้าสู่สังคมสูงวัย อาจทำให้เกิดความต้องการแรงงานต่างชาติเพิ่มมากขึ้นเพื่อทดแทนจำนวนแรงงานไทยที่ลดลง ซึ่งปัจจัยด้านการเปิดเสรีในภูมิภาคและความก้าวหน้าของการพัฒนาระบบคมนาคมขนส่งในภูมิภาคจะทำให้การเคลื่อนย้ายแรงงานและการย้ายถิ่นมีความสะดวกมากขึ้น และเป็นปัจจัยสำคัญที่จะทำให้เกิดการเคลื่อนย้ายประชากรเข้าออกประเทศเพิ่มมากขึ้น โดยเฉพาะในกลุ่มประชากรที่มีศักยภาพซึ่งมีแนวโน้มในการเคลื่อนย้ายไปเรียนหรือทำงานในทั่วทุกมุมโลกสูงขึ้น ทั้งนี้ การย้ายถิ่นส่วนใหญ่มีวัตถุประสงค์เพื่อแสวงหาโอกาสทางเศรษฐกิจที่ดีขึ้น จึงอาจจะเป็นไปได้ที่ประเทศไทยจะยังคงเป็นประเทศผู้รับของประชากรจากประเทศเพื่อนบ้านขณะที่ประชากรไทยโดยเฉพาะแรงงานทักษะอาจมีแรงจูงใจในการย้ายถิ่นไปยังประเทศที่มีระดับการพัฒนาที่ดีกว่า อาจทำให้การแย่งชิงแรงงานมีความรุนแรงมากขึ้น ซึ่งจะยิ่งทำให้เกิดความเสี่ยงต่อการเจริญเติบโตทางเศรษฐกิจและการเปลี่ยนแปลงของบริบทสังคมไทย

นอกจากนี้ ผลกระทบจากการเปลี่ยนแปลงสภาพภูมิอากาศคาดว่าจะมีความรุนแรงมากขึ้นทั้งในเชิงความผันผวน ความถี่ และขอบเขตที่กว้างขวางมากขึ้น ซึ่งจะสร้างความเสียหายต่อชีวิตและทรัพย์สิน ระบบโครงสร้างพื้นฐานที่จำเป็น ตลอดจนระบบผลิตทางการเกษตรที่สัมพันธ์ต่อเนื่องกับความมั่นคงด้านอาหารและน้ำ ขณะที่ระบบนิเวศต่างๆ มีแนวโน้มเสื่อมโทรมลง และมีความเป็นไปได้ค่อนข้างสูงในการสูญเสียความสามารถในการรองรับความต้องการของมนุษย์ได้อย่างมีประสิทธิภาพอย่างไรก็ดี ระดับความรุนแรงของผลกระทบอันเกิดจากการเปลี่ยนแปลงภูมิอากาศโลกและความเสื่อมโทรมของระบบนิเวศต่าง ๆ ดังกล่าวที่แต่ละประเทศจะต้องเผชิญจะมีความแตกต่างกัน ทำให้การเป็นสังคมสีเขียวการรักษาและบริหารจัดการทรัพยากรธรรมชาติและสิ่งแวดล้อมอย่างบูรณาการจะได้รับความสำคัญและความสนใจจากนานาประเทศรวมทั้งประเทศไทยเพิ่มมากขึ้น พลังงานทดแทนและพลังงานทางเลือกรวมถึงการสร้างสมดุลความมั่นคงด้านพลังงานและอาหารมีแนวโน้มที่จะมีความสำคัญเพิ่มมากขึ้นกฎระเบียบและข้อตกลงด้านสิ่งแวดล้อมจะมีความเข้มข้นและเข้มงวดขึ้น โดยกรอบการพัฒนาตามข้อตกลงระหว่างประเทศต่างๆ ที่สำคัญ เช่น เป้าหมายการพัฒนาที่ยั่งยืน และบันทึกความตกลงปารีส จะได้รับการนำไปปฏิบัติอย่างจริงจังมากยิ่งขึ้น

แนวโน้มเหล่านี้จะก่อให้เกิดความท้าทายต่อการพัฒนาประเทศในหลายมิติ ทั้งในส่วนของการทำงานและอาชีพ สาขการผลิตและบริการใหม่ๆ ความมั่นคงของประเทศอันเกิดจากภัยคุกคามและความเสี่ยงด้านอื่นๆ ที่ซับซ้อนขึ้น อาชญากรรมไซเบอร์ รูปแบบการก่อสงครามที่ใช้เทคโนโลยีเป็นเครื่องมือ การเคลื่อนย้ายอย่างเสรีและรวดเร็วของผู้คน เงินทุน ข้อมูลข่าวสาร องค์กรความรู้ เทคโนโลยีและสินค้าและบริการ การปรับตัวต่อ

การเปลี่ยนแปลงสภาพภูมิอากาศที่รวดเร็วและคาดการณ์ได้ยากการเกิดขึ้นของโรคระบาด และโรคอุบัติใหม่ที่จะส่งผลให้การเฝ้าระวังด้านการสาธารณสุขในประเทศมีความสำคัญมากขึ้น อาจนำไปสู่ปัญหาความเหลื่อมล้ำที่ทวีความรุนแรงมากขึ้นได้ หากไม่มีมาตรการที่มีประสิทธิภาพในการป้องกันและรองรับผลกระทบต่างๆ ที่คาดว่าจะเกิดขึ้น ซึ่งรวมถึงการเตรียมความพร้อมเพื่อรองรับการเปลี่ยนแปลงทางเทคโนโลยีและนวัตกรรมแบบพลิกผันที่จะเกิดขึ้นอย่างรวดเร็วโดยเฉพาะอย่างยิ่งหากการเข้าถึงเทคโนโลยี โครงสร้างพื้นฐาน และองค์ความรู้สมัยใหม่มีระดับความแตกต่างกันระหว่างกลุ่มประชากรต่างๆ โดยการเปลี่ยนแปลงทางเทคโนโลยีและนวัตกรรมดังกล่าวจะส่งผลกระทบต่อทั้งการจ้างงานและอาชีพที่จะมีรูปแบบและลักษณะงานที่เปลี่ยนไป มีความต้องการแรงงานที่มีสมรรถนะสูงเพิ่มมากขึ้น หลายอาชีพอาจหายไปจากตลาดงานในปัจจุบันและบางอาชีพจะถูกทดแทนด้วยระบบอัตโนมัติโดยเฉพาะอาชีพที่ต้องการทักษะระดับต่ำ ก่อให้เกิดความเสี่ยงต่อความมั่นคงและคุณภาพชีวิตของประชาชนที่ปรับตัวไม่ทันหรือขาดความรู้และทักษะที่ทันกับยุคสมัยที่เปลี่ยนแปลงไปกระแสโลกาภิวัตน์ที่จะทำให้เกิดการพัฒนาขยายความเป็นเมือง วิถีชีวิตที่เปลี่ยนไปอย่างรวดเร็ว รวมทั้งการเปลี่ยนแปลงทางสภาพภูมิอากาศที่อาจจะมีผลกระทบรุนแรงมากขึ้น ซึ่งปัจจัยทั้งหมดดังกล่าวจะส่งผลกระทบต่อปัญหาความยากจนและความเหลื่อมล้ำของประเทศมีความซับซ้อนมากยิ่งขึ้น

จากปัจจัยและแนวโน้มที่คาดว่าจะส่งผลต่อการขับเคลื่อนการพัฒนาประเทศในมิติต่างๆ ข้างต้น เห็นได้ว่าบริบทและสภาพแวดล้อมทั้งภายในและภายนอกประเทศมีแนวโน้มที่จะเปลี่ยนแปลงอย่างรวดเร็ว มีพลวัตสูง และมีความซับซ้อนหลากหลายมิติ ซึ่งจะส่งผลกระทบต่ออนาคตการพัฒนาประเทศอย่างมาก ดังนั้น การพัฒนาประเทศจึงจำเป็นต้องมียุทธศาสตร์การพัฒนาที่ครอบคลุมทุกมิติและทุกด้านการพัฒนาที่เกี่ยวข้อง มีความร่วมมือในลักษณะประชารัฐจากภาคส่วนต่างๆ ในรูปแบบของหุ้นส่วนการพัฒนาที่เป็นการดำเนินงานอย่างบูรณาการ เนื่องจากทุกมิติการพัฒนามีความเกี่ยวข้องซึ่งกันและกัน โดยประเทศไทยจำเป็นต้องมีทรัพยากรมนุษย์ที่มีคุณภาพ มีความรู้ สมรรถนะ และทักษะที่สอดคล้องกับการเปลี่ยนแปลงต่างๆ สามารถรู้เท่าทันและปรับตัวให้สามารถดำเนินชีวิตได้อย่างมีความสุข มีอาชีพที่มั่นคง สร้างรายได้ ท่ามกลางความเปลี่ยนแปลงกฎเกณฑ์และกติกาใหม่ๆ และมาตรฐานที่สูงขึ้น โดยเฉพาะในโลกที่มีการเปลี่ยนแปลงอย่างรวดเร็วซึ่งจำเป็นต้องมีการพัฒนาระบบและปัจจัยส่งเสริมต่างๆ ที่เกี่ยวข้องไปพร้อมกัน ทั้งในส่วนของระบบการเรียนการสอน และการพัฒนาทักษะฝีมือที่สอดคล้องกันกับการพัฒนาของคนในแต่ละช่วงวัย ระบบบริการสาธารณะ โครงสร้างพื้นฐาน รวมทั้งการให้ความสำคัญกับการส่งเสริมเทคโนโลยีและนวัตกรรม เพื่อให้ประเทศไทยสามารถยกระดับเป็นเจ้าของเทคโนโลยีและนวัตกรรมก้าวทันโลก จากการต่อยอดการพัฒนาบนพื้นฐานนโยบายไทยแลนด์ ๔.๐ ส่งผลให้เกิดการสร้างห่วงโซ่มูลค่าทางเศรษฐกิจในทั้งภาคอุตสาหกรรม ภาคเกษตรและภาคบริการ กระจายผลประโยชน์จากการพัฒนา ลดปัญหาความเหลื่อมล้ำ และนำไปสู่การเสริมสร้างคุณภาพชีวิตของประชาชนทุกภาคส่วน

นอกจากนี้ ประเทศไทยต้องให้ความสำคัญกับการสร้างสมดุลความมั่นคงด้านพลังงานและอาหาร การรักษาไว้ซึ่งความหลากหลายเชิงนิเวศ การส่งเสริมการดำเนินชีวิตและธุรกิจ และการพัฒนาและขยายความเป็นเมืองที่เติบโตอย่างต่อเนื่องที่เป็นมิตรต่อสิ่งแวดล้อม พร้อมกับการมีข้อกำหนดของรูปแบบและกฎเกณฑ์ที่เกี่ยวข้องกับลักษณะการใช้พื้นที่ที่ชัดเจน ขณะที่การพัฒนาโครงสร้างพื้นฐานและระบบโลจิสติกส์ กฎหมายระบบภาษีต้องมีกลยุทธ์การพัฒนาที่สามารถอำนวยความสะดวกและส่งเสริมให้ประเทศมีศักยภาพการแข่งขันที่สูงขึ้น และสามารถจับจุดแข็งในเรื่องตำแหน่งที่ตั้งทางภูมิศาสตร์ของประเทศให้เกิดประโยชน์ต่อการพัฒนาประเทศมากขึ้น รวมทั้งให้ความสำคัญของการรวมกลุ่มความร่วมมือกับนานาชาติในระดับภูมิภาคและระดับโลก เพื่อกระชับและสร้างสัมพันธ์ไมตรี เสริมสร้างความสัมพันธ์ทางการทูต ซึ่งจะก่อให้เกิดการสร้างพลังทางเศรษฐกิจและรักษาความมั่นคงของประเทศ โดยจำเป็นต้องสร้างความพร้อมในการที่จะยกระดับมาตรฐานและมีการปฏิบัติให้เป็นไปตามระเบียบกติกาสากลในด้านต่างๆ ขณะเดียวกันประเทศไทยจำเป็นต้องเร่งให้มีการปฏิรูประบบราชการและการเมืองเพื่อให้เกิดการบริหารราชการที่ดีและมีเสถียรภาพทางการเมือง มีการส่งเสริม

คนในชาติให้ยึดมั่นสถาบันหลักเป็นศูนย์รวมจิตใจเพื่อให้เกิดความรักความสามัคคี และลดความขัดแย้งภายในประเทศ โดยที่นโยบายการพัฒนาต่างๆ จำเป็นต้องคำนึงถึงความสอดคล้องกับโครงสร้างและลักษณะพฤติกรรมของประชากรที่อาจจะมีความแตกต่างจากปัจจุบันมากขึ้น

ดังนั้น ภายใต้เงื่อนไขโครงสร้างประชากร โครงสร้างเศรษฐกิจ สภาพสังคม สภาพภูมิอากาศ สิ่งแวดล้อม และปัจจัยการพัฒนาต่างๆ ที่เกี่ยวข้อง ส่งผลให้ประเทศไทยจำเป็นต้องมีการวางแผนการพัฒนาที่รอบคอบและครอบคลุม อย่างไรก็ตาม หลายประเด็นพัฒนาเป็นเรื่องที่ต้องใช้ระยะเวลาในการดำเนินงานเพื่อให้เกิดการปรับตัวซึ่งจะต้องหยั่งรากลึกลงไปถึงการเปลี่ยนแปลงในเชิงโครงสร้างการขับเคลื่อนการพัฒนาให้ประเทศเจริญก้าวหน้าไปในอนาคตจึงจำเป็นต้องกำหนดวิสัยทัศน์ในระยะยาวที่ต้องบรรลุ พร้อมทั้งแนวยุทธศาสตร์หลักในด้านต่างๆ เพื่อเป็นกรอบในการขับเคลื่อนการพัฒนาอย่างบูรณาการบนพื้นฐานประชารัฐเพื่อยกระดับจุดแข็งและจุดเด่นของประเทศ และปรับปรุงแก้ไขจุดอ่อนและจุดด้อยต่าง ๆ อย่างเป็นระบบ โดยยุทธศาสตร์ชาติจะเป็นเป้าหมายใหญ่ในการขับเคลื่อนประเทศ และถ่ายทอดไปสู่แผนในระดับอื่น ๆ เพื่อนำไปสู่การปฏิบัติทั้งในระดับยุทธศาสตร์ ภารกิจและพื้นที่ ซึ่งรวมถึงพื้นที่พิเศษต่างๆ อาทิ เขตเศรษฐกิจพิเศษชายแดน เขตพัฒนาพิเศษภาคตะวันออกเพื่อให้การพัฒนาประเทศสามารถดำเนินการได้อย่างมั่นคง มั่งคั่ง และ ยั่งยืน

### ๓. วิสัยทัศน์ประเทศไทย

**“ประเทศไทยมีความมั่นคง มั่งคั่ง ยั่งยืน เป็นประเทศพัฒนาแล้ว ด้วยการพัฒนาตามหลักปรัชญาของเศรษฐกิจพอเพียง”** หรือเป็นคติพจน์ประจำชาติว่า **“มั่นคง มั่งคั่ง ยั่งยืน”** เพื่อสนองต่อต่อผลประโยชน์แห่งชาติ อันได้แก่ การมีเอกราช อธิปไตย การดำรงอยู่อย่างมั่นคง และยั่งยืนของสถาบันหลักของชาติ และประชาชนจากภัยคุกคามทุกรูปแบบ การอยู่ร่วมกันในชาติอย่างสันติสุขเป็นปึกแผ่น มีความมั่นคงทางสังคม ท่ามกลางพหุสังคมและการมีเกียรติและศักดิ์ศรีของความเป็นมนุษย์ความเจริญเติบโตของชาติ ความเป็นธรรมและความอยู่ดีมีสุขของประชาชน ความยั่งยืนของฐานทรัพยากรธรรมชาติสิ่งแวดล้อม ความมั่นคงทางพลังงานและอาหาร ความสามารถในการรักษาผลประโยชน์ของชาติภายใต้การเปลี่ยนแปลงของสภาวะแวดล้อมระหว่างประเทศ และการอยู่ร่วมกันอย่างสันติประสานสอดคล้องกันด้านความมั่นคงในประชาคมอาเซียนและประชาคมโลกอย่างมีเกียรติและศักดิ์ศรี

**ความมั่นคง** หมายถึง การมีความมั่นคงปลอดภัยจากภัยและการเปลี่ยนแปลงทั้งภายในประเทศและภายนอกประเทศในทุกระดับ ทั้งระดับประเทศ สังคม ชุมชน ครัวเรือน และปัจเจกบุคคล และมีความมั่นคงในทุกมิติ ทั้งมิติทางการทหาร เศรษฐกิจ สังคม สิ่งแวดล้อม และการเมือง เช่น ประเทศมีความมั่นคงในเอกราชและอธิปไตย มีการปกครองระบอบประชาธิปไตยที่มีพระมหากษัตริย์ทรงเป็นประมุข สถาบันชาติ ศาสนา พระมหากษัตริย์มีความเข้มแข็งเป็นศูนย์กลางและเป็นที่ยึดเหนี่ยวจิตใจของประชาชน มีระบบการเมืองที่มั่นคง เป็นกลไกที่นำไปสู่การบริหารประเทศที่ต่อเนื่องและโปร่งใสตามหลักธรรมาภิบาล สังคมมีความปรองดองและความสามัคคี สามารถผนึกกำลังเพื่อพัฒนาประเทศ ชุมชนมีความเข้มแข็ง ครอบครัวมีความอบอุ่น ประชาชนมีความมั่นคงในชีวิต มีงานและรายได้ที่มั่นคงพอเพียงกับการดำรงชีวิต มีการออมสำหรับวัยเกษียณ ความมั่นคงของอาหาร พลังงาน และน้ำ มีที่อยู่อาศัยและความปลอดภัยในชีวิตทรัพย์สิน

**ความมั่งคั่ง** หมายถึง ประเทศไทยมีการขยายตัวของเศรษฐกิจอย่างต่อเนื่องและมีความยั่งยืนจนเข้าสู่กลุ่มประเทศรายได้สูง ความเหลื่อมล้ำของการพัฒนาลดลง ประชากรมีความอยู่ดีมีสุขได้รับผลประโยชน์จากการพัฒนาอย่างเท่าเทียมกันมากขึ้น และมีการพัฒนาอย่างทั่วถึงทุกภาคส่วนมีคุณภาพชีวิตตามมาตรฐานขององค์การสหประชาชาติ ไม่มีประชาชนที่อยู่ในภาวะความยากจนเศรษฐกิจในประเทศมีความเข้มแข็ง ขณะเดียวกันต้องมีความสามารถในการแข่งขันกับประเทศต่างๆทั้งในตลาดโลกและตลาดภายในประเทศเพื่อให้สามารถสร้างรายได้ทั้งจากภายในและภายนอกประเทศตลอดจนมีการสร้างฐานเศรษฐกิจและสังคมแห่งอนาคตเพื่อให้สอดคล้องกับบริบทการพัฒนาที่เปลี่ยนแปลงไป และประเทศไทยมีบทบาทที่สำคัญในเวทีโลก และมีความสัมพันธ์ทาง



เศรษฐกิจและการค้าอย่างแน่นแฟ้นกับประเทศในภูมิภาคเอเชีย เป็นจุดสำคัญของการเชื่อมโยงในภูมิภาค ทั้งการคมนาคมขนส่ง การผลิต การค้า การลงทุน และการทำธุรกิจ เพื่อให้เป็นพลังในการพัฒนา นอกจากนี้ยังมีความสมบูรณ์ในทุนที่จะสามารถสร้างการพัฒนาต่อเนื่องไปได้ ได้แก่ ทุนมนุษย์ ทุนทางปัญญาทุนทางการเงิน ทุนที่เป็นเครื่องมือเครื่องจักร ทุนทางสังคม และทุนทรัพยากรธรรมชาติและสิ่งแวดล้อม

**ความยั่งยืน** หมายถึง การพัฒนาที่สามารถสร้างความเจริญ รายได้ และคุณภาพชีวิตของประชาชนให้เพิ่มขึ้นอย่างต่อเนื่อง ซึ่งเป็นการเจริญเติบโตของเศรษฐกิจที่อยู่บนหลักการใช้ การรักษาและการฟื้นฟูฐานทรัพยากรธรรมชาติอย่างยั่งยืน ไม่ใช่ทรัพยากรธรรมชาติจนเกินพอดี ไม่สร้างมลภาวะต่อสิ่งแวดล้อมจนเกินความสามารถในการรองรับและเยียวยาของระบบนิเวศ การผลิตและการบริโภคเป็นมิตรกับสิ่งแวดล้อม และสอดคล้องกับเป้าหมายการพัฒนาที่ยั่งยืน ทรัพยากรธรรมชาติมีความอุดมสมบูรณ์มากขึ้นและสิ่งแวดล้อมมีคุณภาพดีขึ้น คนมีความรับผิดชอบต่อสังคม มีความเอื้ออาทร เสียสละเพื่อผลประโยชน์ส่วนรวม รัฐบาลมีนโยบายที่มุ่งประโยชน์ส่วนรวมอย่างยั่งยืนและให้ความสำคัญกับการมีส่วนร่วมของประชาชน และทุกภาคส่วนในสังคมยึดถือและปฏิบัติตามหลักปรัชญาของเศรษฐกิจพอเพียงเพื่อการพัฒนาอย่างสมดุล มีเสถียรภาพ และยั่งยืนโดยมีเป้าหมายการพัฒนาประเทศ คือ **“ประเทศไทยมั่นคง ประชาชนมีความสุขเศรษฐกิจพัฒนาอย่างต่อเนื่อง สังคมเป็นธรรม ฐานทรัพยากรธรรมชาติยั่งยืน”** โดยยกระดับศักยภาพของประเทศในหลากหลายมิติ พัฒนาคนในทุกมิติและในทุกช่วงวัยให้เป็นคนดี เก่ง และมีคุณภาพ สร้างโอกาสและความเสมอภาคทางสังคม สร้างการเติบโตบนคุณภาพชีวิตที่เป็นมิตรกับสิ่งแวดล้อม และมีภาครัฐของประชาชนเพื่อประชาชนและประโยชน์ส่วนรวม โดยการประเมินผลการพัฒนาตามยุทธศาสตร์ชาติ ประกอบด้วย

- ๑) ความอยู่ดีมีสุขของคนไทยและสังคมไทย
- ๒) ขีดความสามารถในการแข่งขัน การพัฒนาเศรษฐกิจ และการกระจายรายได้
- ๓) การพัฒนาทรัพยากรมนุษย์ของประเทศ
- ๔) ความเท่าเทียมและความเสมอภาคของสังคม
- ๕) ความหลากหลายทางชีวภาพ คุณภาพสิ่งแวดล้อม และความยั่งยืนของทรัพยากรธรรมชาติ
- ๖) ประสิทธิภาพการบริหารจัดการและการเข้าถึงการให้บริการของภาครัฐ

#### ๔. ประเด็นยุทธศาสตร์ชาติ ๒๐ ปี

##### ๔.๑ ยุทธศาสตร์ชาติด้านความมั่นคง

- (๑) การรักษาความสงบภายในประเทศ
- (๒) การป้องกันและแก้ไขปัญหาที่มีผลกระทบต่อความมั่นคง
- (๓) การพัฒนาศักยภาพของประเทศให้พร้อมเผชิญภัยคุกคามที่กระทบต่อความมั่นคงของชาติ
- (๔) การบูรณาการความร่วมมือด้านความมั่นคงกับอาเซียนและนานาชาติรวมถึงองค์กรภาครัฐและที่มีใ้ภาครัฐ
- (๕) การพัฒนากลไกการบริหารจัดการความมั่นคงแบบองค์รวม

##### ๔.๒ ยุทธศาสตร์ชาติด้านการสร้างความสามารถในการแข่งขัน

- (๑) การเกษตรสร้างมูลค่า
- (๒) อุตสาหกรรมและบริการแห่งอนาคต
- (๓) สร้างความหลากหลายด้านการท่องเที่ยว
- (๔) โครงสร้างพื้นฐาน เชื่อมไทย เชื่อมโลก
- (๕) พัฒนาเศรษฐกิจบนพื้นฐานผู้ประกอบการยุคใหม่

**๔.๓ ยุทธศาสตร์ชาติด้านการพัฒนาและเสริมสร้างศักยภาพทรัพยากรมนุษย์**

- (๑) การปรับเปลี่ยนค่านิยมและวัฒนธรรม
- (๒) การพัฒนาศักยภาพคนตลอดช่วงชีวิต
- (๓) ปฏิรูปกระบวนการเรียนรู้ที่ตอบสนองต่อการเปลี่ยนแปลงในศตวรรษที่ ๒๑
- (๔) การตระหนักถึงพหุปัญญาของมนุษย์ที่หลากหลาย
- (๕) การเสริมสร้างให้คนไทยมีสุขภาพที่ดี
- (๖) การสร้างสภาพแวดล้อมที่เอื้อต่อการพัฒนาและเสริมสร้างศักยภาพทรัพยากรมนุษย์
- (๗) การเสริมสร้างศักยภาพการกีฬาในการสร้างคุณค่าทางสังคมและพัฒนาประเทศ

**๔.๔ ยุทธศาสตร์ชาติด้านการสร้างโอกาสและความเสมอภาคทางสังคม**

- (๑) การลดความเหลื่อมล้ำ สร้างความเป็นธรรมในทุกมิติ
- (๒) การกระจายศูนย์กลางความเจริญทางเศรษฐกิจ สังคม และเทคโนโลยี
- (๓) การเสริมสร้างพลังทางสังคม
- (๔) การเพิ่มขีดความสามารถของชุมชนท้องถิ่นในการพัฒนา การพึ่งตนเองและการจัดการตนเอง

**๔.๕ ยุทธศาสตร์ชาติด้านการสร้างการเติบโตบนคุณภาพชีวิตที่เป็นมิตรกับสิ่งแวดล้อม**

- (๑) สร้างการเติบโตอย่างยั่งยืนบนสังคมเศรษฐกิจสีเขียว
- (๒) สร้างการเติบโตอย่างยั่งยืนบนสังคมเศรษฐกิจภาคทะเล
- (๓) สร้างการเติบโตอย่างยั่งยืนบนสังคมที่เป็นมิตรต่อสภาพภูมิอากาศ
- (๔) พัฒนาพื้นที่เมือง ชนบท เกษตรกรรมและอุตสาหกรรมเชิงนิเวศ มุ่งเน้นความเป็นเมืองที่เติบโตอย่างต่อเนื่อง
- (๕) พัฒนาความมั่นคงน้ำ พลังงาน และเกษตรที่เป็นมิตรต่อสิ่งแวดล้อม
- (๖) ยกระดับกระบวนการทัศน์เพื่อกำหนดอนาคตประเทศ

**๔.๖ ยุทธศาสตร์ชาติด้านการปรับสมดุลและพัฒนาระบบการบริหารจัดการภาครัฐ**

- (๑) ภาครัฐที่ยึดประชาชนเป็นศูนย์กลาง ตอบสนองความต้องการ และให้บริการอย่างสะดวก รวดเร็ว โปร่งใส
- (๒) ภาครัฐบริหารงานแบบบูรณาการโดยมียุทธศาสตร์ชาติเป็นเป้าหมายและเชื่อมโยงการพัฒนาในทุกระดับ ทุกประเด็น ทุกภารกิจ และทุกพื้นที่
- (๓) ภาครัฐมีขนาดเล็กกระทัดรัด เหมาะสมกับภารกิจ ส่งเสริมให้ประชาชนและทุกภาคส่วนมีส่วนร่วมในการพัฒนาประเทศ
- (๔) ภาครัฐมีความทันสมัย
- (๕) บุคลากรภาครัฐเป็นคนดีและเก่ง ยึดหลักคุณธรรม จริยธรรม มีจิตสำนึกมีความสามารถสูงมุ่งมั่น และเป็นมืออาชีพ
- (๖) ภาครัฐมีความโปร่งใส ปลอดการทุจริตและประพฤติมิชอบ
- (๗) กฎหมายมีความสอดคล้องเหมาะสมกับบริบทต่าง ๆ และมีเท่าที่จำเป็น
- (๘) กระบวนการยุติธรรมเคารพสิทธิมนุษยชนและปฏิบัติต่อประชาชนโดยเสมอภาค

๑.๒ แผนพัฒนาเศรษฐกิจและสังคมแห่งชาติ ฉบับที่ ๑๓ (พ.ศ. ๒๕๖๖ - ๒๕๗๐)



แผนพัฒนาเศรษฐกิจและสังคมแห่งชาติ ฉบับที่ ๑๓ (พ.ศ. ๒๕๖๖ - ๒๕๗๐) มีสถานะเป็นแผนระดับที่ ๒ ซึ่งเป็นกลไกที่สำคัญในการแปลงยุทธศาสตร์ชาติไปสู่การปฏิบัติ และใช้เป็นกรอบสำหรับการจัดทำแผนระดับที่ ๓ เพื่อให้การดำเนินงานของภาคีการพัฒนาที่เกี่ยวข้องสามารถสนับสนุนการบรรลุเป้าหมายตามยุทธศาสตร์ชาติตามกรอบระยะเวลาที่คาดหวังไว้ได้ โดยพระราชบัญญัติสภาพัฒนาการเศรษฐกิจและสังคมแห่งชาติ พ.ศ. ๒๕๖๑ บัญญัติให้แผนพัฒนาเศรษฐกิจและสังคมแห่งชาติ ฉบับที่ ๑๒ มีผลบังคับใช้ถึงวันที่ ๓๐ กันยายน ๒๕๖๕ ส่งผลให้กรอบระยะเวลา ๕ ปีของแผนพัฒนาเศรษฐกิจและสังคมแห่งชาติ ฉบับที่ ๑๓ เริ่มต้น ณ วันที่ ๑ ตุลาคม ๒๕๖๕ ครอบคลุมปีงบประมาณ พ.ศ. ๒๕๖๖ - ๒๕๗๐ ซึ่งเป็นระยะ ๕ ปีที่สองของยุทธศาสตร์ชาติ

ทั้งนี้ การจัดทำแผนพัฒนาฯ ฉบับที่ ๑๓ อยู่บนความตั้งใจที่จะให้แผนมีจุดเน้นและเป้าหมายของการพัฒนาที่เป็นรูปธรรม สามารถบ่งบอกทิศทางการพัฒนาที่ชัดเจนที่ประเทศควรมุ่งไปในระยะ ๕ ปีถัดไป โดยเป็นผลที่เกิดจากกระบวนการสังเคราะห์ข้อมูลอย่างรอบด้าน ทั้งสถานะของทุนในมิติต่าง ๆ บทเรียนของการพัฒนาที่ผ่านมา ตลอดจนการเปลี่ยนแปลงของปัจจัยและเงื่อนไขที่จะมีอิทธิพลต่อองค์ประกอบต่าง ๆ ของประเทศ รวมถึงการสนับสนุนให้ภาคีการพัฒนาทุกภาคส่วนเข้ามามีส่วนร่วมในการแลกเปลี่ยนความคิดเห็นอย่างกว้างขวางตั้งแต่นั้นขึ้นตอนการกำหนดกรอบทิศทางของแผนไปจนถึงการยกร่างแผน

นอกจากนี้ การจัดทำแผนพัฒนาฯ ฉบับที่ ๑๓ ยังอยู่ในช่วงเวลาที่ทั่วโลก รวมถึงประเทศไทยต้องเผชิญกับข้อจำกัดหลากหลายประการที่เป็นผลสืบเนื่องจากสถานการณ์การแพร่ระบาดของโควิด-๑๙ ซึ่งไม่เพียงแต่ก่อให้เกิดการเจ็บป่วยและเสียชีวิตของประชากร แต่ยังส่งผลให้เกิดเงื่อนไขทางเศรษฐกิจและการดำเนินชีวิตของประชาชนทุกกลุ่ม นอกจากนี้ ในระยะของแผนพัฒนาฯ ฉบับที่ ๑๓ ยังเป็นช่วงเวลาที่แนวโน้มของการพัฒนาของเทคโนโลยีอย่างก้าวกระโดด การเปลี่ยนแปลงสภาพภูมิอากาศที่มีความรุนแรงเพิ่มขึ้น การเป็นสังคมสูงวัยของประเทศไทยและหลายประเทศทั่วโลก ตลอดจนการเปลี่ยนแปลงด้านภูมิรัฐศาสตร์ระหว่างประเทศ ดังนั้น การขับเคลื่อนการพัฒนาประเทศท่ามกลางกระแสแนวโน้มการเปลี่ยนแปลงดังกล่าว จึงต้องให้ความสำคัญกับการเสริมสร้างความเข้มแข็งจากภายในให้สามารถเติบโตต่อไปได้อย่างมั่นคง ท่ามกลางความผันแปรที่เกิดขึ้นรอบด้าน และคำนึงถึงผลประโยชน์ของประเทศทั้งทางเศรษฐกิจ สังคม และสิ่งแวดล้อมอย่างยั่งยืน

ในการกำหนดทิศทางของแผนพัฒนาฯ ฉบับที่ ๑๓ ให้ประเทศสามารถก้าวข้ามความท้าทายต่าง ๆ เพื่อให้ “ประเทศไทยมีความมั่นคง มั่งคั่ง ยั่งยืน เป็นประเทศพัฒนาแล้ว ด้วยการพัฒนาตามหลักปรัชญาของ เศรษฐกิจพอเพียง” ตามเจตนารมณ์ของยุทธศาสตร์ชาติ ได้อาศัยหลักการและแนวคิด ๔ ประการ ดังนี้

๑. **หลักปรัชญาของเศรษฐกิจพอเพียง** โดยสืบสาน รักษา ต่อยอดการพัฒนาตามหลักปรัชญาของ เศรษฐกิจพอเพียง ผ่านการกำหนดทิศทางการพัฒนาประเทศอย่างมีเหตุผล ความพอประมาณ ภูมิคุ้มกัน บนฐานของความรู้ คุณธรรม และความเพียร โดยคำนึงถึงความสอดคล้องกับสถานการณ์และเงื่อนไข ระดับประเทศและระดับโลกทั้งในปัจจุบันและอนาคตอันใกล้ และศักยภาพของทุนทางเศรษฐกิจ ทุนทางสังคม และทุนทางทรัพยากรธรรมชาติและสิ่งแวดล้อมของประเทศ ให้มีความสำคัญกับการเสริมสร้างความสมดุล ในมิติต่าง ๆ ทั้งความสมดุลระหว่างการพัฒนาความสามารถในการแข่งขันกับต่างประเทศกับความสามารถ ในการพึ่งตนเองได้อย่างมั่นคง ความสมดุลของการกระจายโอกาสเพื่อลดความเหลื่อมล้ำระหว่างกลุ่มคน และพื้นที่ และความสมดุลทางธรรมชาติเพื่อให้คนอยู่ร่วมกับทรัพยากรธรรมชาติและสิ่งแวดล้อมได้อย่างยั่งยืน รวมถึงการบริหารจัดการองค์ประกอบต่าง ๆ ของประเทศให้พร้อมรับมือกับความเสี่ยงที่เกิดจากการเปลี่ยนแปลง ทั้งภายนอกและภายในประเทศ นอกจากนี้ ในการวางแผนและการขับเคลื่อนแผนไปสู่การปฏิบัติต้องอาศัยองค์ ความรู้ทางวิชาการที่รอบด้านและพิจารณาด้วยความรอบคอบ ควบคู่กับการยึดถือผลประโยชน์ของประชาชน ส่วนรวมเป็นที่ตั้ง และมุ่งมั่นผลักดันให้การพัฒนาระลุเป้าหมายที่ตั้งไว้

๒. **การสร้างความสามารถในการ “ล้มแล้ว ลุกไว”** โดยมุ่งเน้นการพัฒนาใน ๓ ระดับ ประกอบด้วย ๑) **การพร้อมรับ หรือ ระดับ “อยู่รอด”** ในการแก้ไขข้อจำกัดหรือจุดอ่อนที่มีอยู่ ซึ่งเป็นผลให้ประชาชนประสบ ความยากลำบากในการดำรงชีวิต หรือทำให้ประเทศมีความเปราะบางต่อการเปลี่ยนแปลงจากภายนอกและภายใน รวมถึงการสร้างความพร้อมในทุกระดับในการรับมือกับสภาวะวิกฤติที่อาจเกิดขึ้น ให้สามารถฟื้นคืนสู่ภาวะปกติได้ อย่างรวดเร็ว ๒) **การปรับตัว หรือ ระดับ “พอเพียง”** ในการปรับเปลี่ยนปัจจัยที่จำเป็นเพื่อเสริมสร้างความมั่นคง ทางเศรษฐกิจ สังคม และสิ่งแวดล้อม ตั้งแต่ในระดับครอบครัว ชุมชน พื้นที่ และประเทศ รวมถึงปรับทิศทาง รูปแบบ และแนวทางการพัฒนาให้สอดคล้องกับกระแสการเปลี่ยนแปลงของโลกยุคใหม่ และ ๓) **การเปลี่ยนแปลงเพื่อ พร้อมเติบโตอย่างยั่งยืน หรือ ระดับ “ยั่งยืน”** ในการผลักดันให้เกิดการเปลี่ยนแปลงเชิงโครงสร้างในมิติต่าง ๆ เพื่อเสริมสร้างความสามารถของบุคคลและสังคมในการพัฒนาอย่างต่อเนื่อง รวมทั้งเพื่อสนับสนุนให้ประเทศ สามารถเติบโตได้อย่างมีคุณภาพและยั่งยืน

๓. **เป้าหมายการพัฒนาอย่างยั่งยืนของสหประชาชาติ** โดยกำหนดทิศทางการพัฒนาที่อยู่ บนพื้นฐานของแนวคิด “ไม่ทิ้งใครไว้ข้างหลัง” มุ่งเสริมสร้างคุณภาพชีวิตที่ดีให้กับประชาชนทุกกลุ่ม ทั้งในมิติของ การมีปัจจัยที่จำเป็นสำหรับการดำรงชีวิตขั้นพื้นฐานที่เพียงพอ การมีสภาพแวดล้อมที่ดี การมีปัจจัยสนับสนุนให้มี สุขภาพที่สมบูรณ์ทั้งทางร่างกายและจิตใจ การมีโอกาสที่จะใช้ศักยภาพของตนในการสร้างความเป็นอยู่ที่ดี และ การมุ่งส่งต่อทรัพยากรธรรมชาติและสิ่งแวดล้อมที่ดีไปยังคนรุ่นต่อไป

๔. **การพัฒนาเศรษฐกิจชีวภาพ เศรษฐกิจหมุนเวียน เศรษฐกิจสีเขียว** โดยให้ความสำคัญกับ การประยุกต์ใช้องค์ความรู้ทางด้านวิทยาศาสตร์ เทคโนโลยีสมัยใหม่ และความคิดสร้างสรรค์ เพื่อสร้างมูลค่าเพิ่ม ทางเศรษฐกิจ ควบคู่กับการรักษาความสมดุลระหว่างการอนุรักษ์และการใช้ประโยชน์จากฐานทรัพยากรธรรมชาติ และความหลากหลายทางชีวภาพ รวมถึงการปรับเปลี่ยนรูปแบบการผลิต การให้บริการ และการบริโภคเพื่อลด ผลกระทบต่อสิ่งแวดล้อม

## วัตถุประสงค์และเป้าหมายการพัฒนา

การพัฒนาประเทศในระยะ ๕ ปี ของแผนพัฒนาฯ ฉบับที่ ๑๓ ให้สามารถก้าวข้ามความท้าทายที่เป็นอุปสรรคต่อการบรรลุเป้าหมายตามยุทธศาสตร์ชาติ จำเป็นจะต้องเร่งแก้ไขจุดอ่อนและข้อจำกัดของประเทศที่มีอยู่เดิม รวมทั้งเพิ่มศักยภาพในการรับมือกับความเสี่ยงสำคัญที่มาจาก การเปลี่ยนแปลงของบริบททั้งจากภายนอกและภายใน ตลอดจนการเสริมสร้างความสามารถในการสร้างสรรค์ประโยชน์จากโอกาสที่เกิดขึ้นได้อย่างเหมาะสมและทันเวลาที่ ด้วยเหตุนี้ การกำหนดทิศทางการพัฒนาประเทศในระยะของแผนพัฒนาฯ ฉบับที่ ๑๓ จึงมีวัตถุประสงค์เพื่อ **พลิกโฉมประเทศไทยสู่ “สังคมก้าวหน้า เศรษฐกิจสร้างมูลค่าอย่างยั่งยืน”** ซึ่งหมายถึง การสร้างการเปลี่ยนแปลงที่ครอบคลุมตั้งแต่ระดับโครงสร้าง นโยบาย และกลไก เพื่อมุ่งเสริมสร้างสังคมที่ก้าวหน้า พลวัตของโลก และเกื้อหนุนให้คนไทยมีโอกาสที่จะพัฒนาตนเองได้อย่างเต็มศักยภาพ พร้อมกับการยกระดับกิจกรรมการผลิตและการให้บริการให้สามารถสร้างมูลค่าเพิ่มที่สูงขึ้น โดยอยู่บนพื้นฐานของความยั่งยืนทางสิ่งแวดล้อม

เพื่อให้เป็นไปตามวัตถุประสงค์ข้างต้น แผนพัฒนาฯ ฉบับที่ ๑๓ จึงได้กำหนดเป้าหมายหลักของการพัฒนา จำนวน ๕ ประการ ประกอบด้วย

**๑.๑. การปรับโครงสร้างภาคการผลิตและบริการสู่เศรษฐกิจฐานนวัตกรรม** มุ่งยกระดับขีดความสามารถในการแข่งขันของภาคการผลิตและบริการสำคัญ ผ่านการผลักดันส่งเสริมการสร้างมูลค่าเพิ่มโดยใช้นวัตกรรม เทคโนโลยี และความคิดสร้างสรรค์ ที่ตอบโจทย์พัฒนาการของสังคมยุคใหม่และเป็นมิตรต่อสิ่งแวดล้อม พร้อมทั้งให้ความสำคัญกับการเชื่อมโยงเศรษฐกิจท้องถิ่นและผู้ประกอบการรายย่อยกับห่วงโซ่มูลค่าของภาคการผลิตและบริการเป้าหมาย รวมถึงพัฒนาระบบนิเวศที่ส่งเสริมการค้าการลงทุนและนวัตกรรม

**๑.๒. การพัฒนาคนสำหรับโลกยุคใหม่** มุ่งพัฒนาให้คนไทยมีทักษะและคุณลักษณะที่เหมาะสมกับโลกยุคใหม่ ทั้งทักษะในด้านความรู้ ทักษะทางพฤติกรรม และคุณลักษณะตามบรรทัดฐานที่ดีของสังคมและเร่งรัดการเตรียมพร้อมกำลังคนให้มีคุณภาพสอดคล้องกับความต้องการของตลาดแรงงาน และเอื้อต่อการปรับโครงสร้างเศรษฐกิจไปสู่ภาคการผลิตและบริการเป้าหมายที่มีศักยภาพและผลิตภาพสูงขึ้น รวมทั้งให้ความสำคัญกับการสร้างหลักประกันและความคุ้มครองทางสังคมที่สามารถส่งเสริมความมั่นคงในชีวิต

**๑.๓. การมุ่งสู่สังคมแห่งโอกาสและความเป็นธรรม** มุ่งลดความเหลื่อมล้ำทางเศรษฐกิจและสังคม ทั้งในเชิงรายได้ พื้นที่ ความมั่งคั่ง และการแข่งขันของภาคธุรกิจ ด้วยการสนับสนุนช่วยเหลือกลุ่มเปราะบางและผู้ด้อยโอกาสให้มีโอกาสในการเลื่อนสถานะทางเศรษฐกิจและสังคม กระจายโอกาสทางเศรษฐกิจและจัดให้มีบริการสาธารณะที่มีคุณภาพอย่างทั่วถึงและเท่าเทียมในทุกพื้นที่ พร้อมทั้งเพิ่มโอกาสในการแข่งขันของภาคธุรกิจให้เปิดกว้างและเป็นธรรม

**๑.๔. การเปลี่ยนผ่านการผลิตและบริการไปสู่ความยั่งยืน** มุ่งลดการก่อกมลพิษ ควบคู่ไปกับการผลักดันให้เกิดการใช้ทรัพยากรธรรมชาติอย่างมีประสิทธิภาพและสอดคล้องกับขีดความสามารถในการรองรับของระบบนิเวศ ตลอดจนลดปริมาณการปล่อยก๊าซเรือนกระจกเพื่อให้ประเทศไทยบรรลุเป้าหมายความเป็นกลางทางคาร์บอนภายในปี ๒๕๖๓ และบรรลุเป้าหมายการปล่อยก๊าซเรือนกระจกสุทธิเป็นศูนย์ภายในปี ๒๖๐๘

**๑.๕. การเสริมสร้างความสามารถของประเทศในการรับมือกับการเปลี่ยนแปลงและความเสี่ยงภายใต้บริบทโลกใหม่** มุ่งสร้างความพร้อมในการรับมือและแสวงหาโอกาสจากการเป็นสังคมสูงวัย การเปลี่ยนแปลงสภาพภูมิอากาศ ภัยโรคระบาด และภัยคุกคามทางไซเบอร์ พัฒนาโครงสร้างพื้นฐานและกลไกทางสถาบันที่เอื้อต่อการเปลี่ยนแปลงสู่ดิจิทัล รวมทั้งปรับปรุงโครงสร้างและระบบการบริหารงานของภาครัฐให้สามารถตอบสนองต่อการเปลี่ยนแปลงของบริบททางเศรษฐกิจ สังคม และเทคโนโลยีได้อย่างทันเวลา มีประสิทธิภาพ และมีธรรมาภิบาล โดยตัวชี้วัดและค่าเป้าหมายของแต่ละเป้าหมายหลัก มีดังนี้

เป้าหมายหลัก	ตัวชี้วัด	สถานะปัจจุบัน	ค่าเป้าหมายในปี ๒๕๗๐
๑. การปรับโครงสร้างภาคการผลิตและบริการสู่เศรษฐกิจฐานนวัตกรรม	รายได้ประชาชาติต่อหัว	๗,๐๙๗ เหรียญสหรัฐต่อปี (๒๒๗,๐๐๐ บาท) ในปี ๒๕๖๔	๙,๓๐๐ เหรียญสหรัฐต่อปี (๓๐๐,๐๐๐ บาท)
๒. การพัฒนาคนสำหรับโลกยุคใหม่	ดัชนีความก้าวหน้าของคน (ประกอบด้วยตัวชี้วัดใน ๘ ด้าน ได้แก่ สุขภาพ การศึกษา ชีวิต การงาน รายได้ ที่อยู่อาศัยและสภาพแวดล้อม ชีวิตครอบครัวและชุมชน การคมนาคมและการสื่อสาร และการมีส่วนร่วม)	๐.๖๕๐๑ (ความก้าวหน้าของคนอยู่ในระดับปานกลาง) ในปี ๒๕๖๓	๐.๗๒๐๙ (ความก้าวหน้าของคนอยู่ในระดับสูง)
๓. การมุ่งสู่สังคมแห่งโอกาสและความเป็นธรรม	ความแตกต่างของความเป็นอยู่ (รายจ่าย) ระหว่างกลุ่มประชากรที่มีฐานะทางเศรษฐกิจสูงสุดร้อยละ ๑๐ และต่ำสุดร้อยละ ๔๐	๕.๖๘ เท่า ในปี ๒๕๖๓	ต่ำกว่า ๕ เท่า
๔. การเปลี่ยนผ่านการผลิตและบริการไปสู่ความยั่งยืน	ปริมาณการปล่อยก๊าซเรือนกระจก	ในปี ๒๕๖๒ การปล่อยก๊าซเรือนกระจกในภาคพลังงานและขนส่ง ลดลงร้อยละ ๑๗ เมื่อเทียบกับปริมาณการปล่อยก๊าซเรือนกระจกในกรณีปกติ	การปล่อยก๊าซเรือนกระจกโดยรวม (ครอบคลุมภาคพลังงาน/คมนาคมและขนส่ง/กระบวนการทางอุตสาหกรรม/การจัดการของเสีย) ลดลงไม่น้อยกว่าร้อยละ ๒๐ เมื่อเทียบกับปริมาณการปล่อยก๊าซเรือนกระจกในกรณีปกติ
๕. การเสริมสร้างความสามารถของประเทศในการรับมือกับการเปลี่ยนแปลงและความเสี่ยงภายใต้บริบทโลกใหม่	ดัชนีรวมสะท้อนความสามารถในการรับมือกับการเปลี่ยนแปลง ประกอบด้วย ๔ ตัวชี้วัดย่อย ได้แก่		
ประเทศในการรับมือกับการเปลี่ยนแปลงและความเสี่ยงภายใต้บริบทโลกใหม่	๑) ชีตความสามารถของการปฏิบัติตามกฎอนามัยระหว่างประเทศและการเตรียมความพร้อมฉุกเฉินด้านสุขภาพ	ร้อยละ ๘๕ ในปี ๒๕๖๓	ร้อยละ ๙๐ โดยสมรรถนะหลักแต่ละด้านไม่ต่ำกว่าร้อยละ ๘๐
	๒) อันดับความเสี่ยงด้านภูมิอากาศ	อันดับเฉลี่ย ๕ ปี (๒๕๕๘-๒๕๖๒) เท่ากับ ๓๖.๘	อันดับเฉลี่ย ๕ ปี (๒๕๖๖-๒๕๗๐) ไม่น้อยกว่า ๔๐ <sup>๑</sup>
	๓) อันดับความสามารถ	อันดับที่ ๓๘	อันดับที่ ๓๐

เป้าหมายหลัก	ตัวชี้วัด	สถานะปัจจุบัน	ค่าเป้าหมายในปี ๒๕๗๐
	ในการแข่งขันด้านดิจิทัล	ในปี ๒๕๖๔	
	๔) อันดับประสิทธิภาพของรัฐบาล	อันดับที่ ๒๐ ในปี ๒๕๖๔	อันดับที่ ๑๕

ทั้งนี้ ตัวชี้วัดและค่าเป้าหมายของแต่ละเป้าหมายหลัก เป็นตัวชี้วัดร่วมที่ต้องการอาศัยการดำเนินงานจากหลายหมวดหมู่การพัฒนาประกอบกัน และใช้ในการวัดผลสัมฤทธิ์ของแผนในภาพรวม

### หมวดหมู่การพัฒนา

เพื่อถ่ายทอดเป้าหมายหลักไปสู่ภาพของการขับเคลื่อนที่ชัดเจนในลักษณะของวาระการพัฒนาที่เอื้อให้เกิดการทำงานร่วมกันของหลายหน่วยงานและหลายภาคส่วนในการผลักดันการพัฒนาเรื่องใดเรื่องหนึ่งให้เกิดผลได้อย่างเป็นรูปธรรม แผนพัฒนาฯ ฉบับที่ ๑๓ จึงได้กำหนด **หมวดหมู่การพัฒนา** จำนวน ๑๓ **หมวดหมู่** ซึ่งเป็นการบ่งบอกถึงสิ่งที่ประเทศไทยปรารถนาจะ “เป็น” หรือมุ่งหวังจะ “มี” เพื่อสะท้อนประเด็นการพัฒนาที่มีลำดับความสำคัญสูงต่อการพลิกโฉมประเทศไทยสู่ “สังคมก้าวหน้า เศรษฐกิจสร้างมูลค่าอย่างยั่งยืน” โดยหมวดหมู่ทั้ง ๑๓ ประการ แบ่งออกได้เป็น ๔ มิติ ดังนี้

#### ๑. มิติภาคการผลิตและบริการเป้าหมาย

- หมวดหมู่ที่ ๑ ไทยเป็นประเทศชั้นนำด้านสินค้าเกษตรและเกษตรแปรรูปมูลค่าสูง
- หมวดหมู่ที่ ๒ ไทยเป็นจุดหมายของการท่องเที่ยวที่เน้นคุณภาพและความยั่งยืน
- หมวดหมู่ที่ ๓ ไทยเป็นฐานการผลิตยานยนต์ไฟฟ้าที่สำคัญของโลก
- หมวดหมู่ที่ ๔ ไทยเป็นศูนย์กลางทางการแพทย์และสุขภาพมูลค่าสูง
- หมวดหมู่ที่ ๕ ไทยเป็นประตูการค้าการลงทุนและยุทธศาสตร์ทางโลจิสติกส์ที่สำคัญของภูมิภาค
- หมวดหมู่ที่ ๖ ไทยเป็นศูนย์กลางอุตสาหกรรมอิเล็กทรอนิกส์อัจฉริยะและอุตสาหกรรมดิจิทัลของอาเซียน

#### ๒. มิติโอกาสและความเสมอภาคทางเศรษฐกิจและสังคม

- หมวดหมู่ที่ ๗ ไทยมีวิสาหกิจขนาดกลางและขนาดย่อมที่เข้มแข็ง มีศักยภาพสูง และสามารถแข่งขันได้
- หมวดหมู่ที่ ๘ ไทยมีพื้นที่และเมืองอัจฉริยะที่น่าอยู่ ปลอดภัย เติบโตได้อย่างยั่งยืน
- หมวดหมู่ที่ ๙ ไทยมีความยากจนข้ามรุ่นลดลง และมีความคุ้มครองทางสังคมที่เพียงพอเหมาะสม

#### ๓. มิติความยั่งยืนของทรัพยากรธรรมชาติและสิ่งแวดล้อม

- หมวดหมู่ที่ ๑๐ ไทยมีเศรษฐกิจหมุนเวียนและสังคมคาร์บอนต่ำ
- หมวดหมู่ที่ ๑๑ ไทยสามารถลดความเสี่ยงและผลกระทบจากภัยธรรมชาติและการเปลี่ยนแปลงสภาพภูมิอากาศ

#### ๔. มิติปัจจัยผลักดันการพลิกโฉมประเทศ

- หมวดหมู่ที่ ๑๒ ไทยมีกำลังคนสมรรถนะสูง มุ่งเรียนรู้อย่างต่อเนื่อง ตอบโจทย์การพัฒนาแห่งอนาคต
- หมวดหมู่ที่ ๑๓ ไทยมีภาครัฐที่ทันสมัย มีประสิทธิภาพ และตอบโจทย์ประชาชน

ความเชื่อมโยงระหว่างหมุดหมายการพัฒนา กับเป้าหมายหลักแสดงไว้ในแผนภาพที่ ๓.๑ โดยหมุดหมายการพัฒนาที่กำหนดขึ้นเป็นประเด็นที่มีลักษณะเชิงบูรณาการที่ครอบคลุมการพัฒนาตั้งแต่ในระดับต้นน้ำจนถึงปลายน้ำ และสามารถนำไปสู่ผลพัฒนาทั้งในมิติเศรษฐกิจ สังคม ทรัพยากรธรรมชาติและสิ่งแวดล้อมไปพร้อม ๆ กัน ทำให้หมุดหมายแต่ละประการสามารถสนับสนุนเป้าหมายหลักได้มากกว่าหนึ่งข้อ นอกจากนี้ การพัฒนาภายใต้แต่ละหมุดหมายไม่ได้แยกขาดจากกัน แต่มีการสนับสนุนหรือเอื้อประโยชน์ซึ่งกันและกัน



### เป้าหมายการพัฒนา

หมุดหมายที่ ๑ ไทยเป็นประเทศชั้นนำด้านสินค้าเกษตรและเกษตรแปรรูปมูลค่าสูง มีความเชื่อมโยงกับเป้าหมายหลักของแผนพัฒนาฯ ฉบับที่ ๑๓ ทั้ง ๕ เป้าหมาย ได้แก่

เป้าหมายที่ ๑) การปรับโครงสร้างภาคการผลิตและบริการสู่เศรษฐกิจฐานนวัตกรรม โดยยกระดับให้มีขีดความสามารถในการแข่งขัน และเศรษฐกิจท้องถิ่นและผู้ประกอบการรายย่อยสามารถเชื่อมโยงกับห่วงโซ่มูลค่าของภาคการผลิตและบริการเป้าหมาย

เป้าหมายที่ ๒) การพัฒนาคนสำหรับโลกยุคใหม่ โดยสนับสนุนให้กำลังคนมีคุณภาพ สอดคล้องกับความต้องการของภาคการผลิตเป้าหมาย

เป้าหมายที่ ๓) การมุ่งสู่สังคมแห่งโอกาสและความเป็นธรรม โดยลดความเหลื่อมล้ำทั้งในเชิงรายได้และความมั่นคง รวมถึงโอกาสในการแข่งขันของภาคธุรกิจ และให้กลุ่มเปราะบางและผู้ด้อยโอกาสมีโอกาสในการเลื่อนขั้นทางเศรษฐกิจและสังคมสูงขึ้น

เป้าหมายที่ ๔) การเปลี่ยนผ่านการผลิตและบริโภคนวัตกรรมสู่ความยั่งยืน โดยการใช้ทรัพยากรธรรมชาติในการผลิตและบริโภคอย่างมีประสิทธิภาพและสอดคล้องกับขีดความสามารถในการรองรับของระบบนิเวศ และ

เป้าหมายที่ ๕) การเสริมสร้างความสามารถของประเทศ

### เป้าหมาย ตัวชี้วัด และค่าเป้าหมายของการพัฒนาระดับหมุดหมาย

#### เป้าหมายที่ ๑ มูลค่าเพิ่มของสินค้าเกษตรและเกษตรแปรรูปสูงขึ้น

- ตัวชี้วัดที่ ๑.๑ ผลิตภัณฑ์มวลรวมในประเทศสาขาเกษตรเติบโต ร้อยละ ๔.๕ ต่อปี
- ตัวชี้วัดที่ ๑.๒ รายได้สุทธิต่อครัวเรือนเกษตรกร ไม่ต่ำกว่า ๕๓๗,๐๐๐ บาทต่อครัวเรือนเมื่อสิ้นสุดแผน



ตัวชี้วัดที่ ๑.๓ พื้นที่เกษตรอินทรีย์ เพิ่มขึ้นเป็น ๒.๐ ล้านไร่ และพื้นที่เกษตรที่ได้รับการรับรองตาม หลักการปฏิบัติทางการเกษตรที่ดีเพิ่มขึ้นเป็น ๒.๕ ล้านไร่ เมื่อสิ้นสุดแผน

ตัวชี้วัดที่ ๑.๔ พื้นที่เพาะปลูกพืชที่ไม่เหมาะสมลดลงร้อยละ ๑๐ เมื่อสิ้นสุดแผน

**เป้าหมายที่ ๒ การพัฒนาโครงสร้างพื้นฐานและระบบบริหารจัดการ เพื่อคุณภาพ ความมั่นคงทาง อาหาร และความยั่งยืนของภาคเกษตร**

ตัวชี้วัดที่ ๒.๑ ภาคเกษตรมีผลผลิตภาพการผลิตรวม เฉลี่ยร้อยละ ๑.๕ เมื่อสิ้นสุดแผน

ตัวชี้วัดที่ ๒.๒ มีตลาดกลางสินค้าเกษตรภูมิภาคในภาคเหนือ ๒ แห่ง ภาคตะวันออกเฉียงเหนือ ๒ แห่งภาคใต้ ๒ แห่ง ภาคกลาง ๑ แห่ง และภาคตะวันออก ๑ แห่ง เมื่อสิ้นสุดแผน

ตัวชี้วัดที่ ๒.๓ น้ำไหลลงอ่างเก็บน้ำทั้งประเทศมีปริมาณอย่างน้อย ๔๐,๐๐๐ ล้านลูกบาศก์เมตร ต่อปี เมื่อสิ้นสุดแผน

ตัวชี้วัดที่ ๒.๔ ระบบชลประทานมีประสิทธิภาพไม่ต่ำกว่าร้อยละ ๗๕ เมื่อสิ้นสุดแผน

ตัวชี้วัดที่ ๒.๕ เกิดการใช้น้ำซ้ำในพื้นที่เกษตรนอกเขตชลประทาน ไม่ต่ำกว่าร้อยละ ๒๐ ของ พื้นที่ เมื่อสิ้นสุดแผน

ตัวชี้วัดที่ ๒.๖ มีพื้นที่ที่สามารถลดความเสี่ยงภัยน้ำท่วม-น้ำแล้ง และเกิดระบบจัดการน้ำชุมชน จำนวนไม่น้อยกว่า ๔,๐๐๐ ตำบล เมื่อสิ้นสุดแผน

**เป้าหมายที่ ๓ การเพิ่มศักยภาพและบทบาทของผู้ประกอบการเกษตรในฐานะหุ้นส่วนเศรษฐกิจของ ห่วงโซ่อุปทานที่ได้รับส่วนแบ่งประโยชน์อย่างเหมาะสมและเป็นธรรม**

ตัวชี้วัดที่ ๓.๑ จำนวนสหกรณ์ภาคเกษตรในชั้นที่ ๑ ตามเกณฑ์การจัดระดับความเข้มแข็ง สหกรณ์เพิ่มขึ้นอย่างน้อยร้อยละ ๑๘ เมื่อสิ้นสุดแผน

ตัวชี้วัดที่ ๓.๒ จำนวนกลุ่มเกษตรกรกรในชั้นที่ ๑ ตามเกณฑ์การจัดระดับความเข้มแข็งกลุ่ม เกษตรกรเพิ่มขึ้น อย่างน้อยร้อยละ ๖ เมื่อสิ้นสุดแผน

ตัวชี้วัดที่ ๓.๓ จำนวนวิสาหกิจชุมชนในระดับดี ตามเกณฑ์การจัดระดับความเข้มแข็งวิสาหกิจ ชุมชนเพิ่มขึ้น อย่างน้อยร้อยละ ๓๕ เมื่อสิ้นสุดแผน

ตัวชี้วัดที่ ๓.๔ ผู้ประกอบการเกษตรเพิ่มขึ้นปีละ ๔,๐๐๐ ราย

### **กลยุทธ์การพัฒนา**

กลยุทธ์ที่ ๑ การประยุกต์ใช้เทคโนโลยีและนวัตกรรมแบบมุ่งเป้า เพื่อให้เกิดการยกระดับ กระบวนการผลิตและสร้างมูลค่าเพิ่ม

กลยุทธ์ที่ ๒ การส่งเสริมการผลิตและการขยายตัวของตลาดสินค้าเกษตรและผลิตภัณฑ์เกษตร แปรรูปที่มีมูลค่าเพิ่มสูง

กลยุทธ์ที่ ๓ การขยายผลรูปแบบเกษตรยั่งยืนที่เป็นมิตรกับสิ่งแวดล้อมและมีมูลค่าเพิ่มสูงจาก แบบอย่างความสำเร็จในประเทศ

กลยุทธ์ที่ ๔ การพัฒนาระบบบริหารจัดการน้ำเพื่อการเกษตรให้มีความสมดุลระหว่างอุปสงค์และ อุปทาน รวมทั้งการใช้น้ำซ้ำ

กลยุทธ์ที่ ๕ การส่งเสริมให้เอกชนลงทุนพัฒนาตลาดกลางและตลาดออนไลน์สินค้าเกษตร รวมถึง สินค้ากลุ่มปศุสัตว์และประมง

กลยุทธ์ที่ ๖ การสนับสนุนระบบประกันภัยและรับรองคุณภาพมาตรฐานสินค้าเกษตรและสินค้า เกษตรแปรรูปที่เกษตรกรเข้าถึงได้

กลยุทธ์ที่ ๗ การพัฒนาประสิทธิภาพการบริหารจัดการฟาร์มและกิจกรรมหลังการเก็บเกี่ยว เพื่อ ลดต้นทุนและเพิ่มมูลค่าผลผลิตของเกษตรกร

กลยุทธ์ที่ ๘ การส่งเสริมให้เกษตรกรมีที่ดินทำกินและรักษาพื้นที่เกษตรกรรมที่เหมาะสมไว้เป็นฐานการผลิตการเกษตร

กลยุทธ์ที่ ๙ การพัฒนาฐานข้อมูลและคลังข้อมูลที่เกี่ยวข้องกับการเกษตร รวมทั้งผลักดันให้มีการใช้ข้อมูลอย่างมีประสิทธิภาพ

กลยุทธ์ที่ ๑๐ การพัฒนาให้เกิดระบบการบริหารจัดการเพื่อความมั่นคงทางด้านอาหาร

กลยุทธ์ที่ ๑๑ การยกระดับขีดความสามารถของเกษตรกรและสถาบันเกษตรกร

กลยุทธ์ที่ ๑๒ การพัฒนาเทคโนโลยีเพื่อเชื่อมโยงภาคีต่าง ๆ ทั้งภาคเอกชน ส่วนราชการกลุ่มเกษตรกร และนักวิชาการในพื้นที่ ในการเป็นหุ้นส่วนทางเศรษฐกิจในการพัฒนาภาคเกษตรตลอดห่วงโซ่อุปทาน

## **หมวดหมู่ที่ ๒ ไทยเป็นจุดหมายของการท่องเที่ยวที่เน้นคุณภาพและความยั่งยืน**

### **เป้าหมายการพัฒนา**

หมวดหมู่ที่ ๒ ไทยเป็นจุดหมายของการท่องเที่ยวที่เน้นคุณภาพและความยั่งยืน เชื่อมโยงกับยุทธศาสตร์ชาติด้านการสร้างขีดความสามารถในการแข่งขัน ที่มุ่งเน้นการสร้างความหลากหลายด้านการท่องเที่ยว รักษาการเป็นจุดหมายปลายทางที่สำคัญของการท่องเที่ยวระดับโลกที่ตั้งคือนักท่องเที่ยวทุกระดับ และเพิ่มสัดส่วนของนักท่องเที่ยวที่มีคุณภาพสูง อีกทั้งยังเชื่อมโยงกับเป้าหมายหลักของแผนพัฒนาฯ ฉบับที่ ๑๓ ใน ๔ เป้าหมาย ได้แก่

เป้าหมายที่ ๑) การปรับโครงสร้างภาคการผลิตและบริการสู่เศรษฐกิจฐานนวัตกรรม โดยยกระดับให้ภาคการท่องเที่ยวมีขีดความสามารถในการแข่งขันที่สูงขึ้น และส่งเสริมให้ผู้ประกอบการรายย่อยและชุมชนสามารถเชื่อมโยงกับห่วงโซ่มูลค่าได้

เป้าหมายที่ ๒) การพัฒนาคนสำหรับโลกยุคใหม่

เป้าหมายที่ ๓) การมุ่งสู่สังคมแห่งโอกาสและความเป็นธรรม และ

เป้าหมายที่ ๔) การเปลี่ยนผ่านการผลิตและบริการไปสู่ความยั่งยืน โดยให้ความสำคัญกับการบริหารจัดการทรัพยากรอย่างมีประสิทธิภาพและยั่งยืน

### **เป้าหมาย ตัวชี้วัด และค่าเป้าหมายของการพัฒนาระดับหมวดหมู่**

**เป้าหมายที่ ๑ การเปลี่ยนการท่องเที่ยวไทยเป็นการท่องเที่ยวคุณภาพสูงที่เชื่อมโยงกับอุตสาหกรรมและบริการที่มีศักยภาพอื่น**

ตัวชี้วัดที่ ๑.๑ นักท่องเที่ยวชาวไทยและชาวต่างชาติมีค่าใช้จ่ายต่อวันเพิ่มขึ้นเฉลี่ยร้อยละ ๑๐ ต่อปี

ตัวชี้วัดที่ ๑.๒ อันดับดัชนีการพัฒนาระบบการเดินทางและการท่องเที่ยวดีขึ้น โดยมีอันดับรวมไม่เกินอันดับที่ ๒๕ ด้านความปลอดภัยและการรักษาความปลอดภัยไม่เกินอันดับที่ ๕๐ ด้านความยั่งยืน ด้านสิ่งแวดล้อมไม่เกินอันดับที่ ๕๐ ด้านสุขภาพและสุขอนามัยไม่เกินอันดับที่ ๕๐ และด้านทรัพยากรทางวัฒนธรรมและการท่องเที่ยวเชิงธุรกิจ ไม่เกินอันดับที่ ๒๕

ตัวชี้วัดที่ ๑.๓ ระดับความพึงพอใจของนักท่องเที่ยวเพิ่มขึ้น ๐.๐๕ คะแนนต่อปี

ตัวชี้วัดที่ ๑.๔ จำนวนนักท่องเที่ยวกลุ่มเดินทางซ้ำ เพิ่มขึ้นเฉลี่ยร้อยละ ๑๕ ต่อปี

**เป้าหมายที่ ๒ การปรับโครงสร้างการท่องเที่ยวให้พึ่งพานักท่องเที่ยวในประเทศและมีการกระจายโอกาสทางเศรษฐกิจมากขึ้น**

ตัวชี้วัดที่ ๒.๑ รายได้จากการท่องเที่ยวเมืองรองเฉลี่ยทุกเมืองเพิ่มขึ้นร้อยละ ๑๐ ต่อปี (ค่าเฉลี่ยถ่วงน้ำหนักของเมืองรองทั้งหมด)

ตัวชี้วัดที่ ๒.๒ รายได้จากนักท่องเที่ยวชาวไทย เพิ่มขึ้นร้อยละ ๑๐ ต่อปี

ตัวชี้วัดที่ ๒.๓ มีชุมชนที่เป็นวิสาหกิจเพื่อสังคม เพิ่มขึ้นเฉลี่ยปีละ ๕๐ ชุมชน

**เป้าหมายที่ ๓ การท่องเที่ยวไทยต้องมีการบริหารจัดการอย่างยั่งยืนในทุกมิติ**

ตัวชี้วัดที่ ๓.๑ ผู้ประกอบการและแหล่งท่องเที่ยวได้รับมาตรฐานการท่องเที่ยวไทย เพิ่มขึ้นร้อยละ

๑๐ ต่อปี

ตัวชี้วัดที่ ๓.๒ ชุมชนท่องเที่ยวได้รับมาตรฐานการท่องเที่ยวโดยชุมชน เพิ่มขึ้นไม่น้อยกว่าปีละ

๕๐ ชุมชน

**กลยุทธ์การพัฒนา**

กลยุทธ์ที่ ๑ การส่งเสริมการพัฒนากิจกรรม สินค้า และบริการ การท่องเที่ยวมูลค่าเพิ่มสูง

กลยุทธ์ที่ ๒ การส่งเสริมการพัฒนาและยกระดับการท่องเที่ยวที่มีศักยภาพรองรับนักท่องเที่ยว

ทั่วไป

กลยุทธ์ที่ ๓ การยกระดับบริการและการบริหารจัดการการท่องเที่ยวให้ได้มาตรฐานเป็นที่ยอมรับ

ของตลาดสากล

กลยุทธ์ที่ ๔ การสนับสนุนการพัฒนาทักษะและศักยภาพของบุคลากรในภาคการท่องเที่ยว

กลยุทธ์ที่ ๕ การปรับปรุงกฎหมาย/กฎระเบียบ และขั้นตอนที่ล่าสมัยและเป็นอุปสรรคต่อการทำ

ธุรกิจและการขอใบอนุญาตของผู้ประกอบการรายย่อย

กลยุทธ์ที่ ๖ การพัฒนาระบบข้อมูลการท่องเที่ยวให้เป็นระบบการท่องเที่ยวอัจฉริยะที่นักท่องเที่ยว

ผู้ประกอบการ และภาครัฐ สามารถเข้าถึงและใช้ประโยชน์ได้ง่าย

**หมุดหมายที่ ๓ ไทยเป็นฐานการผลิตยานยนต์ไฟฟ้าที่สำคัญของโลก**

**เป้าหมายการพัฒนา**

หมุดหมายที่ ๓ ไทยเป็นฐานการผลิตยานยนต์ไฟฟ้าที่สำคัญของโลกเชื่อมโยงกับเป้าหมายหลักของแผนพัฒนาฯ ฉบับที่ ๑๓ ใน ๓ เป้าหมาย ได้แก่

เป้าหมายที่ ๑) การปรับโครงสร้างภาคการผลิตและบริการสู่เศรษฐกิจฐานนวัตกรรม โดยการยกระดับให้ขีดความสามารถในการแข่งขัน เศรษฐกิจท้องถิ่น และผู้ประกอบการรายย่อยสามารถเชื่อมโยงกับห่วงโซ่มูลค่า และประเทศไทยมีระบบนิเวศที่สนับสนุนการค้าการลงทุนและการพัฒนานวัตกรรม

เป้าหมายที่ ๒) การพัฒนาคนสำหรับโลกยุคใหม่ โดยมุ่งพัฒนาให้คนไทยมีทักษะที่จำเป็นสำหรับโลกยุคใหม่และมีคุณลักษณะตามบรรทัดฐานที่ดีของสังคม สอดคล้องกับความต้องการของภาคการผลิตเป้าหมาย และได้รับความคุ้มครองทางสังคมที่ส่งเสริมความมั่นคงในชีวิต และ

เป้าหมายที่ ๔) การเปลี่ยนผ่านการผลิตและบริโภคไปสู่ความยั่งยืน

**เป้าหมาย ตัวชี้วัด และค่าเป้าหมายของการพัฒนาระดับหมุดหมาย**

**เป้าหมายที่ ๑ การสร้างอุปสงค์ของรถยนต์ไฟฟ้าประเภทต่าง ๆ เพื่อการใช้ในประเทศและส่งออก**

ตัวชี้วัดที่ ๑.๑ ปริมาณการใช้ยานยนต์ไฟฟ้า (ยานยนต์ที่ปล่อยมลพิษเป็นศูนย์ ซึ่งหมายถึงจำนวนจดทะเบียนรถยนต์ใหม่ ประกอบด้วยรถยนต์ประเภทยานยนต์ไฟฟ้าพลังงานแบตเตอรี่ และยานยนต์ไฟฟ้าเซลล์เชื้อเพลิง) จำนวน ๒๘๒,๒๔๐ คัน คิดเป็นร้อยละ ๒๖ ของยานยนต์ทั้งหมด ภายในปี ๒๕๗๐

ตัวชี้วัดที่ ๑.๒ ปริมาณการผลิตยานยนต์ไฟฟ้า (ยานยนต์ที่ปล่อยมลพิษเป็นศูนย์) จำนวน ๓๘๐,๒๕๐ คัน คิดเป็นร้อยละ ๑๗ ของยานยนต์ทั้งหมด ภายในปี ๒๕๗๐

ตัวชี้วัดที่ ๑.๓ ปริมาณรถยนต์ที่ได้ปรับเปลี่ยนเป็นยานยนต์ไฟฟ้าตัดแปลงเพิ่มขึ้นไม่น้อยกว่า ๔๐,๐๐๐ คัน ภายในปี ๒๕๗๐

ตัวชี้วัดที่ ๑.๔ อัตราการขยายตัวของมูลค่าการส่งออกยานยนต์ไฟฟ้าเพิ่มขึ้นร้อยละ ๕ ต่อปี หรืออัตราการขยายตัวของมูลค่าส่งออกชิ้นส่วนยานยนต์ไฟฟ้าของไทยเพิ่มขึ้นร้อยละ ๕ ต่อปี

**เป้าหมายที่ ๒ ผู้ประกอบการเดิมสามารถปรับตัวไปสู่การผลิตยานยนต์ไฟฟ้าและมีการลงทุนเทคโนโลยียานยนต์ไฟฟ้าที่สำคัญภายในประเทศ**

ตัวชี้วัดที่ ๒.๑ อุตสาหกรรมยานยนต์ไทยเป็นฐานการผลิตอันดับ ๑ ในอาเซียน และอยู่อันดับ ๑ ใน ๑๐ ของโลก

ตัวชี้วัดที่ ๒.๒ มูลค่าส่งเสริมการลงทุนในอุตสาหกรรมยานยนต์ไฟฟ้าและชิ้นส่วนรวมไม่น้อยกว่า ๑๓๐,๐๐๐ ล้านบาท ภายในปี ๒๕๗๐

ตัวชี้วัดที่ ๒.๓ จำนวนผู้ประกอบการในห่วงโซ่อุปทานของยานยนต์ไฟฟ้าเพิ่มขึ้นไม่น้อยกว่า ๑๔ ราย และเกิดการลงทุนเทคโนโลยีสำคัญของยานยนต์ไฟฟ้าในประเทศไทยภายในปี ๒๕๗๐

ตัวชี้วัดที่ ๒.๔ สัดส่วนจำนวนผู้ประกอบการเดิมที่สามารถปรับเปลี่ยนธุรกิจไปสู่ธุรกิจใหม่เพิ่มขึ้นร้อยละ ๑๐ ภายในปี ๒๕๗๐

ตัวชี้วัดที่ ๒.๕ จำนวนแรงงานเดิมที่ได้รับการพัฒนาฝีมือแรงงานด้านยานยนต์ไฟฟ้าและเข้ามาเป็นแรงงานในอุตสาหกรรมใหม่เพิ่มขึ้น ๕,๐๐๐ คน ภายในปี ๒๕๗๐

**เป้าหมายที่ ๓ การสร้างความพร้อมของปัจจัยสนับสนุนอย่างเป็นระบบ**

ตัวชี้วัดที่ ๓.๑ มูลค่าการลงทุนด้านวิทยาศาสตร์ เทคโนโลยี วิจัย และนวัตกรรมที่เกี่ยวข้องกับยานยนต์เพิ่มขึ้นร้อยละ ๒๐ ต่อปี

ตัวชี้วัดที่ ๓.๒ แรงงานที่ได้รับการพัฒนาฝีมือแรงงานด้านยานยนต์ไฟฟ้ามีจำนวนไม่น้อยกว่า ๓๐,๐๐๐ คน ภายในปี ๒๕๗๐

ตัวชี้วัดที่ ๓.๓ จำนวนสถานีอัดประจุไฟฟ้าสาธารณะ/หัวจ่ายชาร์จเร็ว เพิ่มขึ้น ๕,๐๐๐ หัวจ่าย ภายในปี ๒๕๗๐

ตัวชี้วัดที่ ๓.๔ จำนวนมาตรฐานด้านคุณสมบัติและความปลอดภัยของชิ้นส่วนหลักทั้งหมดของยานยนต์ไฟฟ้าเพิ่มขึ้นไม่น้อยกว่า ๑๕ ฉบับต่อปี

ตัวชี้วัดที่ ๓.๕ มลพิษทางอากาศ (ฝุ่นละอองที่มีขนาดเล็กกว่า ๒.๕ ไมครอน) และปริมาณการปล่อยก๊าซเรือนกระจกในภาคคมนาคมขนส่งลดลงร้อยละ ๔ ต่อปี

**กลยุทธ์การพัฒนา**

กลยุทธ์ที่ ๑ การส่งเสริมให้ผู้ใช้ยานยนต์ในภาคส่วนต่าง ๆ ปรับเปลี่ยนมาใช้ยานยนต์ไฟฟ้าเพิ่มขึ้น

กลยุทธ์ที่ ๒ การสนับสนุนให้เกิดการขยายตัวของตลาดส่งออกยานยนต์ไฟฟ้า

กลยุทธ์ที่ ๓ การกำหนดเป้าหมาย/แผน และดำเนินการเปลี่ยนผ่านอุตสาหกรรมยานยนต์เดิมไปสู่ยานยนต์ไฟฟ้า อย่างเป็นระบบชัดเจนตลอดทั้งห่วงโซ่อุปทาน ในระยะ ๕ ปี

กลยุทธ์ที่ ๔ การยกระดับขีดความสามารถของผู้ประกอบการไทยในการลงทุนผลิตยานยนต์ไฟฟ้าแบบเตอร์และชิ้นส่วนสำคัญ

กลยุทธ์ที่ ๕ มาตรการสำหรับกลุ่มผู้ได้รับผลกระทบ

กลยุทธ์ที่ ๖ การวิจัยพัฒนาเทคโนโลยีและนวัตกรรมที่เกี่ยวข้องกับยานยนต์ไฟฟ้าและยานยนต์ไร้คนขับ

กลยุทธ์ที่ ๗ โครงสร้างพื้นฐานด้านพลังงานที่มีความพร้อมรองรับปริมาณการใช้งานยานยนต์ไฟฟ้าในอนาคตได้อย่างเหมาะสมและเพียงพอ

กลยุทธ์ที่ ๘ การปรับปรุงและจัดทำกฎระเบียบที่เกี่ยวข้องให้เอื้อกับการเติบโตของอุตสาหกรรมยานยนต์ไฟฟ้า และให้ความสำคัญกับการบูรณาการการทำงานร่วมกันระหว่างรัฐและเอกชน

กลยุทธ์ที่ ๙ การผลิตและพัฒนาทักษะแรงงานให้สอดคล้องกับความต้องการของอุตสาหกรรมยานยนต์ไฟฟ้า

กลยุทธ์ที่ ๑๐ มาตรฐานด้านคุณสมบัติและความปลอดภัย

กลยุทธ์ที่ ๑๑ การสนับสนุนเงินทุนให้กับผู้ประกอบการที่ลงทุนในอุตสาหกรรมยานยนต์พลังงานสะอาด

#### **หมุดหมายที่ ๔ ไทยเป็นศูนย์กลางทางการแพทย์และสุขภาพมูลค่าสูง เป้าหมายการพัฒนา**

การพัฒนาประเทศไทยให้เป็นศูนย์กลางทางการแพทย์และสุขภาพสูงจะสอดคล้องกับเป้าหมายหลัก ๔ ประการของแผนพัฒนาฯ ฉบับที่ ๑๓ ได้แก่

เป้าหมายที่ ๑) การปรับโครงสร้างภาคการผลิตและบริการสู่เศรษฐกิจฐานนวัตกรรม โดยการใช้ นวัตกรรมในการผลิตสินค้าและจัดบริการทางการแพทย์และสุขภาพเพื่อสร้างมูลค่าเพิ่มทางเศรษฐกิจ

เป้าหมายที่ ๒) การพัฒนาคนสำหรับโลกยุคใหม่ที่มีสมรรถนะสูงทางด้านการแพทย์และ สาธารณสุข เพื่อไม่ให้เป็นอุปสรรคต่อการยกระดับขีดความสามารถบริการทางการแพทย์และสุขภาพ

เป้าหมายที่ ๓) การมุ่งสู่สังคมแห่งโอกาสและความเป็นธรรม ในการลดผลกระทบต่อการเข้าถึง บริการทางสาธารณสุขของคนไทย

เป้าหมายที่ ๕) การเสริมสร้างความสามารถของประเทศในการรับมือกับการเปลี่ยนแปลงและ ความเสี่ยงภายใต้บริบทโลกใหม่

#### **เป้าหมาย ตัวชี้วัด และค่าเป้าหมายของการพัฒนาระดับหมุดหมาย**

##### **เป้าหมายที่ ๑ ไทยมีศักยภาพในการสร้างมูลค่าทางเศรษฐกิจจากสินค้าและบริการสุขภาพ**

ตัวชี้วัดที่ ๑.๑ สัดส่วนมูลค่าเพิ่มสินค้าและบริการสุขภาพต่อผลิตภัณฑ์มวลรวมในประเทศอยู่ที่ ร้อยละ ๑.๗

**เป้าหมายที่ ๒ องค์กรรู้ด้านการแพทย์และสาธารณสุขมีศักยภาพ เอื้อต่อการสร้างมูลค่าเพิ่มในสินค้า และบริการทางสุขภาพ**

ตัวชี้วัดที่ ๒.๑ มูลค่าการนำเข้าครุภัณฑ์ทางการแพทย์ลดลงไม่น้อยกว่าร้อยละ ๒๐ (๒๐,๐๐๐ ล้านบาท) เมื่อสิ้นสุดแผน

##### **เป้าหมายที่ ๓ ประชาชนไทยได้รับความเป็นธรรมในการเข้าถึงบริการสุขภาพ**

ตัวชี้วัดที่ ๓.๑ สัดส่วนค่าใช้จ่ายด้านสุขภาพของครัวเรือนต่อค่าใช้จ่ายสุขภาพทั้งหมดไม่เกิน ร้อยละ ๑๒

##### **เป้าหมายที่ ๔ ระบบบริหารจัดการภาวะฉุกเฉินด้านสุขภาพมีความพร้อมรองรับภัยคุกคามสุขภาพ**

ตัวชี้วัดที่ ๔.๑ การประเมินผลสมรรถนะหลักในการปฏิบัติตามกฏอนามัยระหว่างประเทศทุก ตัวชี้วัดมีค่าไม่ต่ำกว่า ๔

#### **กลยุทธ์การพัฒนา**

กลยุทธ์ที่ ๑ การส่งเสริมบริการทางการแพทย์ที่มีศักยภาพในการสร้างมูลค่าทางเศรษฐกิจ

กลยุทธ์ที่ ๒ การผลักดันให้ประเทศไทยเป็นศูนย์กลางบริการเพื่อส่งเสริมสุขภาพระดับโลก

กลยุทธ์ที่ ๓ การสร้างมูลค่าเพิ่มให้อุตสาหกรรมทางการแพทย์และสุขภาพ

กลยุทธ์ที่ ๔ การสร้างเสริมขีดความสามารถทางวิชาการด้านการศึกษา วิจัย และเทคโนโลยีทางการแพทย์

กลยุทธ์ที่ ๕ การบริหารจัดการระบบบริการสุขภาพบนพื้นฐานความสมดุลทางเศรษฐกิจและสุขภาพของคนไทย

กลยุทธ์ที่ ๖ การยกระดับศักยภาพระบบบริหารจัดการภาวะฉุกเฉินด้านสาธารณสุขเพื่อลดผลกระทบต่อบริการทางเศรษฐกิจและสุขภาพ

**หมวดหมู่ที่ ๕ ไทยเป็นประตูการค้าการลงทุนและยุทธศาสตร์ทางโลจิสติกส์ที่สำคัญของภูมิภาค**

**เป้าหมายการพัฒนา**

หมวดหมู่ที่ ๕ ไทยเป็นประตูการค้าการลงทุนและยุทธศาสตร์ทางโลจิสติกส์ที่สำคัญของประเทศ มีความเชื่อมโยงกับเป้าหมายหลักของแผนพัฒนาฯ ฉบับที่ ๑๓ ได้แก่

เป้าหมายที่ ๑) การปรับโครงสร้างภาคการผลิตและบริการสู่เศรษฐกิจฐานนวัตกรรม

เป้าหมายที่ ๒) การพัฒนาคนสำหรับโลกยุคใหม่

เป้าหมายที่ ๓) การมุ่งสู่สังคมแห่งโอกาสและความเป็นธรรม

เป้าหมายที่ ๔) การเปลี่ยนผ่านการผลิตและบริโภคไปสู่ความยั่งยืน

**เป้าหมาย ตัวชี้วัด และค่าเป้าหมายของการพัฒนาระดับหมวดหมู่**

**เป้าหมายที่ ๑ ไทยเป็นประตูการค้าการลงทุนในภูมิภาค**

ตัวชี้วัดที่ ๑.๑ อันดับความสามารถในการแข่งขันด้านเศรษฐกิจ (โดยสถาบันการจัดการนานาชาติ) มีอันดับดีขึ้น

**เป้าหมายที่ ๒ ไทยเป็นห่วงโซ่อุปทานของภูมิภาค**

ตัวชี้วัดที่ ๒.๑ ๑) มูลค่าการลงทุนรวมในประเทศขยายตัวเฉลี่ยไม่น้อยกว่าร้อยละ ๖ ต่อปี หรือ ๒) สัดส่วนการลงทุนรวมต่อผลผลิตมวลรวมในประเทศเฉลี่ยไม่น้อยกว่าร้อยละ ๒๗ ต่อปี

ตัวชี้วัดที่ ๒.๒ ๑) มูลค่าการส่งออกสินค้าของไทยกับประเทศทั่วโลกขยายตัวเฉลี่ยไม่น้อยกว่าร้อยละ ๗ ต่อปี หรือ ๒) สัดส่วนการเติบโตของปริมาณการส่งออกสินค้าของไทยต่อการเติบโตของปริมาณการส่งออกสินค้าของโลกเฉลี่ยไม่น้อยกว่า ๑.๕ ต่อปี

**เป้าหมายที่ ๓ ไทยเป็นประตูและทางเชื่อมโครงข่ายคมนาคมและโลจิสติกส์ของภูมิภาค**

ตัวชี้วัดที่ ๓.๑ ดัชนีวัดประสิทธิภาพด้านโลจิสติกส์ระหว่างประเทศของประเทศไทยอยู่ในอันดับไม่ต่ำกว่าอันดับที่ ๒๕ หรือคะแนนไม่ต่ำกว่า ๓.๖๐

ตัวชี้วัดที่ ๓.๒ สัดส่วนต้นทุนโลจิสติกส์ของประเทศไทยต่อผลิตภัณฑ์มวลรวมในประเทศน้อยกว่าร้อยละ ๑๑

**กลยุทธ์การพัฒนา**

กลยุทธ์ที่ ๑ การสร้างจุดยืนของไทยภายใต้บริบทโลกใหม่

กลยุทธ์ที่ ๒ การพัฒนาโครงสร้างพื้นฐานและปัจจัยสนับสนุนเพื่อเป็นประตูการค้าการลงทุนและฐานเศรษฐกิจสำคัญของภูมิภาค

กลยุทธ์ที่ ๓ การผลักดันการลงทุนเพื่อปรับโครงสร้างอุตสาหกรรมเป้าหมายสู่ไทยแลนด์ ๔.๐

**หมวดหมู่ที่ ๖ ไทยเป็นศูนย์กลางอุตสาหกรรมอิเล็กทรอนิกส์อัจฉริยะและอุตสาหกรรมดิจิทัลของอาเซียน**

**เป้าหมายการพัฒนา**

หมวดหมู่ที่ ๖ มุ่งตอบสนองต่อเป้าหมายหลักของแผนพัฒนาฯ ฉบับที่ ๑๓ จำนวน ๓ เป้าหมาย ได้แก่

เป้าหมายที่ ๑) การปรับโครงสร้างภาคการผลิตและบริการสู่เศรษฐกิจฐานนวัตกรรม

เป้าหมายที่ ๒) การพัฒนาคนสำหรับโลกยุคใหม่

เป้าหมายที่ ๕) การเสริมสร้างความสามารถของประเทศในการรับมือกับการเปลี่ยนแปลงและความเสี่ยงภายใต้บริบทโลกใหม่

### **เป้าหมาย ตัวชี้วัด และค่าเป้าหมายของการพัฒนาระดับมหุดม**

#### **เป้าหมายที่ ๑ เศรษฐกิจดิจิทัลภายในประเทศมีการขยายตัวเพิ่มขึ้น**

ตัวชี้วัดที่ ๑.๑ สัดส่วนมูลค่าเพิ่มของอุตสาหกรรมเทคโนโลยีดิจิทัลต่อผลิตภัณฑ์มวลรวมในประเทศเพิ่มขึ้นเป็นร้อยละ ๓๐ ภายในปี ๒๕๗๐

ตัวชี้วัดที่ ๑.๒ มีกระดานข้อมูลดิจิทัลของภาครัฐที่สามารถติดตามจำนวนธุรกรรมงานบริการภาครัฐที่ปรับเปลี่ยนเป็นดิจิทัลได้ภายในปี ๒๕๖๖ และงานบริการภาคประชาชนของภาครัฐต้องปรับเปลี่ยนเป็นดิจิทัลทั้งหมดภายในปี ๒๕๗๐

ตัวชี้วัดที่ ๑.๓ มูลค่าของค่าใช้จ่ายทางการวิจัยและพัฒนาด้านนวัตกรรมเพิ่มขึ้นเป็นอย่างน้อยร้อยละ ๕ ของปีฐาน ภายในปี ๒๕๗๐

ตัวชี้วัดที่ ๑.๔ มีบริการอินเทอร์เน็ตความเร็วสูงที่สามารถเข้าถึงและพร้อมใช้แก่ประชาชนโดยครอบคลุมพื้นที่ทุกหมู่บ้าน พื้นที่ชุมชน และสถานที่ท่องเที่ยว

#### **เป้าหมายที่ ๒ การส่งออกของอุตสาหกรรมอิเล็กทรอนิกส์อัจฉริยะของประเทศเพิ่มขึ้น**

ตัวชี้วัดที่ ๒.๑ สัดส่วนการส่งออกในอุตสาหกรรมอิเล็กทรอนิกส์อัจฉริยะของประเทศคิดเป็นร้อยละ ๖๐ ของมูลค่าการส่งออกอุตสาหกรรมไฟฟ้าและอิเล็กทรอนิกส์ทั้งหมดภายในปี ๒๕๗๐

ตัวชี้วัดที่ ๒.๒ มีบุคลากรที่มีทักษะด้าน “ผู้บูรณาการระบบอิเล็กทรอนิกส์อัจฉริยะ” เพื่อรองรับการขยายตัวของอุตสาหกรรมอิเล็กทรอนิกส์อัจฉริยะ จำนวน ๔๐๐,๐๐๐ รายภายในปี ๒๕๗๐

#### **เป้าหมายที่ ๓ อุตสาหกรรมดิจิทัลและอุตสาหกรรมอิเล็กทรอนิกส์อัจฉริยะของประเทศมีความเข้มแข็งขึ้น**

ตัวชี้วัดที่ ๓.๑ จำนวนผู้ประกอบการด้านเทคโนโลยีขนาดใหญ่ของโลกลงทุนในประเทศไทยอย่างน้อย ๓ ราย ภายในปี ๒๕๗๐

ตัวชี้วัดที่ ๓.๒ จำนวนสตาร์ทอัพด้านเทคโนโลยีเพิ่มขึ้นไม่น้อยกว่า ๖,๐๐๐ แห่ง ในปี ๒๕๗๐ โดย ๑ ใน ๓ เป็นผู้ประกอบการที่ย้ายมาจากต่างประเทศ

ตัวชี้วัดที่ ๓.๓ มีแรงงานที่เป็นผู้เชี่ยวชาญทางดิจิทัล (ระดับ ๔) ไม่น้อยกว่าร้อยละ ๖ ของจำนวนประชากรไทยภายในปี ๒๕๗๐

ตัวชี้วัดที่ ๓.๔ มีจุดเชื่อมต่อและแลกเปลี่ยนข้อมูลจราจรอินเทอร์เน็ตระหว่างประเทศที่ทำให้บริการดิจิทัลของไทยสามารถแข่งขันได้ภายในปี ๒๕๗๐

#### **กลยุทธ์การพัฒนา**

กลยุทธ์ที่ ๑ การขับเคลื่อนสังคมและเศรษฐกิจไทยด้วยดิจิทัล

กลยุทธ์ที่ ๒ การพัฒนาต่อยอดฐานอุตสาหกรรมไฟฟ้าและอิเล็กทรอนิกส์

กลยุทธ์ที่ ๓ อุตสาหกรรมดิจิทัลในประเทศที่สามารถแข่งขันได้

กลยุทธ์ที่ ๔ การพัฒนาระบบนิเวศเพื่อสนับสนุนการพัฒนาอุตสาหกรรมอิเล็กทรอนิกส์อัจฉริยะ อุตสาหกรรมและบริการดิจิทัล

มหุดมหมายที่ ๗ ไทยมีวิสาหกิจขนาดกลางและขนาดย่อมที่เข้มแข็ง มีศักยภาพสูง และสามารถแข่งขันได้

#### **เป้าหมายการพัฒนา**

สอดคล้องกับเป้าหมายหลักของแผนพัฒนาฯ ฉบับที่ ๑๓ จำนวน ๓ เป้าหมาย ได้แก่

เป้าหมายที่ ๑) การปรับโครงสร้างภาคการผลิตและบริการสู่เศรษฐกิจฐานนวัตกรรม

เป้าหมายที่ ๒) การพัฒนาคนสำหรับโลกยุคใหม่

เป้าหมายที่ ๓) การมุ่งสู่สังคมแห่งโอกาสและความเป็นธรรม

**เป้าหมาย ตัวชี้วัด และค่าเป้าหมายของการพัฒนาระดับมหุดม**

**เป้าหมายที่ ๑** **วิสาหกิจขนาดกลางและขนาดย่อมมีสภาพแวดล้อมที่เอื้ออำนวยต่อการเติบโตและแข่งขันได้**

ตัวชี้วัดที่ ๑.๑ สัดส่วนวิสาหกิจขนาดกลางและขนาดย่อมที่ขึ้นทะเบียนกับสำนักงานประกันสังคม (มาตรา ๓๓) ต่อวิสาหกิจขนาดกลางและขนาดย่อมรวม เพิ่มขึ้นเป็นร้อยละ ๒๐ สัดส่วนวิสาหกิจขนาดกลางและขนาดย่อมที่จดทะเบียนนิติบุคคลต่อวิสาหกิจขนาดกลางและขนาดย่อมรวม เพิ่มขึ้นเป็นร้อยละ ๔๐ สัดส่วนวิสาหกิจขนาดกลางและขนาดย่อมที่จดทะเบียนภาษีมูลค่าเพิ่มต่อวิสาหกิจขนาดกลางและขนาดย่อมรวม เพิ่มขึ้นเป็นร้อยละ ๕ ในปี ๒๕๗๐ รวมทั้งสัดส่วนวิสาหกิจขนาดกลางและขนาดย่อมที่จดทะเบียนพาณิชย์ต่อวิสาหกิจขนาดกลางและขนาดย่อมรวม เพิ่มขึ้นเป็นร้อยละ ๒๐ ในปี ๒๕๗๐

ตัวชี้วัดที่ ๑.๒ มูลค่าการระดมทุนผ่านตลาดทุน ขยายตัวเฉลี่ยไม่ต่ำกว่าร้อยละ ๑๒ ต่อปี และสัดส่วนการเข้าถึงสินเชื่อของวิสาหกิจขนาดกลางและขนาดย่อมต่อสินเชื่อรวม เพิ่มขึ้นเป็นไม่น้อยกว่าร้อยละ ๖๐ ภายในปี ๒๕๗๐

ตัวชี้วัดที่ ๑.๓ อันดับความสามารถในการแข่งขันด้านกฎระเบียบทางการค้า ไม่เกินอันดับที่ ๔๐ ในปี ๒๕๗๐ มีการออกกฎหมายลำดับรองภายใต้พระราชบัญญัติการแข่งขันทางการค้า พ.ศ. ๒๕๖๐ จำนวนเฉลี่ยไม่น้อยกว่า ๒ ฉบับต่อปี และมีสัดส่วนของจำนวนเรื่องร้องเรียนที่พิจารณาแล้วเสร็จ ต่อจำนวนเรื่องร้องเรียนรวม เพิ่มขึ้นเป็นร้อยละ ๘๐ - ๙๐ ต่อปี

ตัวชี้วัดที่ ๑.๔ ระบบฐานข้อมูลวิสาหกิจขนาดกลางและขนาดย่อมที่รัฐบาลและผู้ประกอบการวิสาหกิจขนาดกลางและขนาดย่อมใช้ได้ เป็นปัจจุบันและทั่วถึง

**เป้าหมายที่ ๒** **วิสาหกิจขนาดกลางและขนาดย่อม มีศักยภาพสูงในการดำเนินธุรกิจ สามารถยกระดับและปรับตัวเข้าสู่การแข่งขันใหม่**

ตัวชี้วัดที่ ๒.๑ สัดส่วนผลิตภัณฑ์มวลรวมในประเทศของวิสาหกิจขนาดกลางและขนาดย่อมต่อผลิตภัณฑ์มวลรวมภายในประเทศ เพิ่มขึ้นเป็นร้อยละ ๔๐ และสัดส่วนมูลค่าการส่งออกของวิสาหกิจขนาดกลางและขนาดย่อม ต่อการส่งออกทั้งประเทศ เพิ่มขึ้นเป็นร้อยละ ๒๐ ในปี ๒๕๗๐

ตัวชี้วัดที่ ๒.๒ สัดส่วนมูลค่าพาณิชย์อิเล็กทรอนิกส์ของวิสาหกิจขนาดกลางและขนาดย่อม ต่อมูลค่าพาณิชย์อิเล็กทรอนิกส์ของประเทศ เพิ่มขึ้นไม่น้อยกว่าร้อยละ ๑๐ จากปีฐาน (ปี ๒๕๖๕)

ตัวชี้วัดที่ ๒.๓ วิสาหกิจขนาดกลางและขนาดย่อมที่เป็นผู้ส่งออกรายใหม่ เพิ่มขึ้นไม่น้อยกว่า ๒,๐๐๐ รายต่อปี

ตัวชี้วัดที่ ๒.๔ ส่วนแบ่งตลาดภายในประเทศของวิสาหกิจขนาดกลางและขนาดย่อม เพิ่มขึ้นเป็นร้อยละ ๒๕ ในปี ๒๕๗๐

ตัวชี้วัดที่ ๒.๕ มูลค่าการจัดซื้อจัดจ้างวิสาหกิจขนาดกลางและขนาดย่อม ของภาครัฐ ขยายตัวเฉลี่ยไม่ต่ำกว่าร้อยละ ๕ ต่อปี

ตัวชี้วัดที่ ๒.๖ มูลค่าการจัดเก็บภาษีมูลค่าเพิ่มจากวิสาหกิจขนาดกลางและขนาดย่อมขยายตัวเฉลี่ยไม่ต่ำกว่าร้อยละ ๑๐ ต่อปี



**เป้าหมายที่ ๓** วิสาหกิจขนาดกลางและขนาดย่อมสามารถเข้าถึงและได้รับการส่งเสริมอย่างมีประสิทธิผลจากภาครัฐ

ตัวชี้วัดที่ ๓.๑ จำนวนสตาร์ทอัพ ซีรีส์ซี ขึ้นไป เพิ่มขึ้นเป็น ๒๐ ราย ในปี ๒๕๗๐

ตัวชี้วัดที่ ๓.๒ จำนวนการจดทะเบียนวิสาหกิจเพื่อสังคม เพิ่มขึ้นไม่น้อยกว่าร้อยละ ๒๕ ต่อปี

**กลยุทธ์การพัฒนา**

กลยุทธ์ที่ ๑ การพัฒนาระบบนิเวศให้เอื้ออำนวยต่อการทำธุรกิจและการยกระดับความสามารถในการแข่งขันของวิสาหกิจขนาดกลางและขนาดย่อม

กลยุทธ์ที่ ๒ การพัฒนาแพลตฟอร์มเชื่อมโยงฐานข้อมูลวิสาหกิจขนาดกลางและขนาดย่อม และส่งเสริมให้ วิสาหกิจขนาดกลางและขนาดย่อมเข้าสู่ระบบ

กลยุทธ์ที่ ๓ จัดให้มีกลไกทางการเงินที่เหมาะสมกับลักษณะเฉพาะของวิสาหกิจขนาดกลางและขนาดย่อม เพื่อให้วิสาหกิจขนาดกลางและขนาดย่อมทุกกลุ่มสามารถเข้าถึงแหล่งทุนได้อย่างทั่วถึง

กลยุทธ์ที่ ๔ การส่งเสริมการพัฒนา วิสาหกิจขนาดกลางและขนาดย่อม ให้เป็นผู้ประกอบการในยุคดิจิทัล

กลยุทธ์ที่ ๕ การยกระดับประสิทธิภาพกระบวนการส่งเสริมวิสาหกิจขนาดกลางและขนาดย่อมของภาครัฐ

กลยุทธ์ที่ ๖ การพัฒนาระบบนิเวศให้เอื้อต่อการสร้างธุรกิจสตาร์ทอัพ และผู้ประกอบการที่ขับเคลื่อนด้วยนวัตกรรม รวมทั้งให้เข้าถึงแหล่งเงินทุนที่เหมาะสม และเชื่อมโยงเข้าสู่เครือข่ายระดับโลก และยกระดับสู่ตลาดต่างประเทศ

กลยุทธ์ที่ ๗ การส่งเสริมวิสาหกิจเพื่อสังคมให้มีศักยภาพการดำเนินการในเชิงธุรกิจ

**หมายเหตุที่ ๘** ไทยมีพื้นที่และเมืองอัจฉริยะที่น้อยอยู่ ปลอดภัย เด็บโตได้อย่างยั่งยืน

**เป้าหมายการพัฒนา**

การใช้ประโยชน์และสร้างการเติบโตบนฐานทรัพยากรธรรมชาติและสิ่งแวดล้อมให้สมดุล ภายในขีดความสามารถของระบบนิเวศ นอกจากนั้น แผนกลยุทธ์ของหมายเหตุที่ ๘ ยังสนับสนุน ๕ เป้าหมายหลักของแผนพัฒนาฯ ฉบับที่ ๑๓ ดังนี้

เป้าหมายที่ ๑) การปรับโครงสร้างภาคการผลิตและบริการสู่เศรษฐกิจฐานนวัตกรรม

เป้าหมายที่ ๒) การพัฒนาคนสู่โลกยุคใหม่

เป้าหมายที่ ๓) การมุ่งสู่สังคมแห่งโอกาสและความเป็นธรรม

เป้าหมายที่ ๔) การเปลี่ยนผ่านการผลิตและบริโภคไปสู่ความยั่งยืน

เป้าหมายที่ ๕) การเสริมสร้างความสามารถของประเทศในการรับมือกับการเปลี่ยนแปลงและความเสี่ยงภายใต้บริบทโลกใหม่

**เป้าหมาย ตัวชี้วัด และค่าเป้าหมายของการพัฒนาระดับหมายเหตุ**

**เป้าหมายที่ ๑** การเจริญเติบโตทางเศรษฐกิจของภาคและการลงทุนในเขตเศรษฐกิจพิเศษขยายตัวเพิ่มขึ้น

ตัวชี้วัดที่ ๑.๑ อัตราการเติบโตของรายได้ต่อประชากรในภาค เพิ่มขึ้นไม่น้อยกว่าอัตราการเติบโตของรายได้ต่อประชากรของประเทศ

ตัวชี้วัดที่ ๑.๒ มูลค่าการลงทุนในเขตเศรษฐกิจพิเศษ เพิ่มขึ้นตามเป้าหมายในแผนแม่บทภายใต้ยุทธศาสตร์ชาติ ประเด็นที่ ๙ เขตเศรษฐกิจพิเศษ โดยเขตพัฒนาพิเศษภาคตะวันออกมีมูลค่าการลงทุนรวม

๕๐๐,๐๐๐ ล้านบาท พื้นที่ระยองเศรษฐกิจภาคใต้มีมูลค่าการลงทุนรวม ๑๐๐,๐๐๐ ล้านบาท และเขตพัฒนาเศรษฐกิจพิเศษชายแดนมีมูลค่าการลงทุนรวม ๑๐,๐๐๐ ล้านบาท

**เป้าหมายที่ ๒ ความไม่เสมอภาคในการกระจายรายได้ของภาคลดลง**

ตัวชี้วัดที่ ๒.๑ สัมประสิทธิ์ความไม่เสมอภาคในการกระจายรายได้ของภาค ต่ำกว่าสัมประสิทธิ์ความไม่เสมอภาคของประเทศ

ตัวชี้วัดที่ ๒.๒ สัดส่วนผู้มีงานทำในแต่ละภาค เพิ่มขึ้นสูงกว่าสัดส่วนผู้มีงานทำของภาคในปี ๒๕๖๓ ยกเว้นกรุงเทพมหานครมีสัดส่วนผู้มีงานทำไม่เกินร้อยละ ๑๓ ของจำนวนผู้มีงานทำทั้งหมด

**เป้าหมายที่ ๓ การพัฒนาเมืองให้มีความน่าอยู่ อย่างยั่งยืน มีความพร้อมในการรับมือและปรับตัวต่อการเปลี่ยนแปลงทุกรูปแบบ เพื่อให้ประชาชนทุกกลุ่มมีคุณภาพชีวิตที่ดีอย่างทั่วถึง**

ตัวชี้วัดที่ ๓.๑ เมืองอัจฉริยะมีจำนวนรวมทั้งสิ้นไม่ต่ำกว่า ๑๐๕ พื้นที่ ภายในปี ๒๕๗๐

ตัวชี้วัดที่ ๓.๒ เมืองน่าอยู่อย่างยั่งยืนมีจำนวนมากขึ้น

**กลยุทธ์การพัฒนา**

กลยุทธ์ที่ ๑ การสร้างความเข้มแข็งเศรษฐกิจฐานราก

กลยุทธ์ที่ ๒ การส่งเสริมกลไกความร่วมมือภาครัฐ เอกชน ประชาชน และประชาสังคมเพื่อการพัฒนาพื้นที่และเมือง

กลยุทธ์ที่ ๓ การสร้างความพร้อมด้านโครงสร้างพื้นฐาน โลจิสติกส์ และดิจิทัลรองรับพื้นที่เศรษฐกิจหลักและเมือง

กลยุทธ์ที่ ๔ การเสริมสร้างความเข้มแข็งในการบริหารจัดการพื้นที่และเมือง

**หมายเหตุที่ ๙ ไทยมีความยากจนข้ามรุ่นลดลง และมีความคุ้มครองทางสังคมที่เพียงพอ เหมาะสม**

**เป้าหมายการพัฒนา**

หมายเหตุที่ ๙ มุ่งตอบสนองต่อเป้าหมายหลักของแผนพัฒนาฯ ฉบับที่ ๑๓ จำนวน ๒ เป้าหมาย ได้แก่

เป้าหมายที่ ๑) การพัฒนาคนสำหรับโลกยุคใหม่

เป้าหมายที่ ๒) การมุ่งสู่สังคมแห่งโอกาสและความเป็นธรรม

**เป้าหมาย ตัวชี้วัด และค่าเป้าหมายของการพัฒนาระดับหมายเหตุ**

**เป้าหมายที่ ๑ ครัวเรือนที่มีแนวโน้มกลายเป็นครัวเรือนยากจนข้ามรุ่น มีโอกาสในการเลื่อนสถานะทางเศรษฐกิจและสังคม จนสามารถหลุดพ้นจากความยากจนได้อย่างยั่งยืน**

ตัวชี้วัดที่ ๑.๑ ทุกครัวเรือนที่ถูกคัดกรองว่ามีแนวโน้มกลายเป็นครัวเรือนยากจนข้ามรุ่นในปี ๒๕๖๕ สามารถหลุดพ้นจากสถานะการมีแนวโน้มเป็นครัวเรือนยากจนข้ามรุ่นภายในปี ๒๕๗๐

ตัวชี้วัดที่ ๑.๒ อัตราการเข้าเรียนสุทธิแบบปรับของเด็กจากครัวเรือนยากจนข้ามรุ่นระดับมัธยมศึกษาตอนต้นไม่ต่ำกว่าร้อยละ ๑๐๐ และระดับมัธยมศึกษาตอนปลายหรือเทียบเท่า ไม่ต่ำกว่าร้อยละ ๗๐

ตัวชี้วัดที่ ๑.๓ เด็กจากครัวเรือนยากจนข้ามรุ่น เติบโตไปเป็นแรงงานที่มีทักษะ หรือสำเร็จการศึกษาในระดับอุดมศึกษาหรือเทียบเท่า เพิ่มขึ้นไม่ต่ำกว่าร้อยละ ๕๐

ตัวชี้วัดที่ ๑.๔ สัดส่วนของเด็กปฐมวัยในครัวเรือนยากจนข้ามรุ่น มีปัญหาพัฒนาการไม่เป็นไปตามเกณฑ์ ลดลงร้อยละ ๒๐

**เป้าหมายที่ ๒ คนทุกช่วงวัยได้รับความคุ้มครองทางสังคมที่เพียงพอต่อการดำรงชีวิต**

ตัวชี้วัดที่ ๒.๑ ดัชนีรวมของความคุ้มครองทางสังคมมีค่าไม่ต่ำกว่า ๑๐๐ โดยดัชนีรวมของความคุ้มครองทางสังคมประกอบด้วย ๓ มิติ โดยมีตัวชี้วัดในแต่ละมิติ ดังนี้

๑. ความคุ้มครองทางสังคมสำหรับวัยเด็ก

(๑) อัตราการเข้าถึงบริการเลี้ยงดูเด็กปฐมวัย (๐-๒ ปี) เพิ่มขึ้นไม่ต่ำกว่าร้อยละ ๕๐

๒. ความคุ้มครองทางสังคมสำหรับวัยแรงงาน

(๑) แรงงานที่อยู่ในระบบประกันสังคม มีสัดส่วนไม่น้อยกว่าร้อยละ ๖๐ ของกำลัง

แรงงานรวม

(๒) จำนวนผู้ที่อยู่ในระบบการออมเพื่อการเกษียณภาคสมัครใจที่ภาครัฐจ่ายสมทบ เพิ่มขึ้นไม่ต่ำกว่าร้อยละ ๑๐๐

(๓) แรงงานที่อยู่ภายใต้การจ้างงานทุกประเภทได้รับความคุ้มครองโดยกฎหมายแรงงาน

๓. ความคุ้มครองทางสังคมสำหรับผู้สูงวัย

(๑) สัดส่วนผู้สูงอายุที่ยากจนลดลง เหลือไม่เกินร้อยละ ๔

(๒) สัดส่วนของผู้สูงอายุที่มีภาวะพึ่งพิงที่เข้าถึงบริการดูแลระยะยาวด้านสาธารณสุข ในระบบหลักประกันสุขภาพแห่งชาติ เพิ่มขึ้นเป็นไม่ต่ำกว่าร้อยละ ๗๐

### กลยุทธ์การพัฒนา

กลยุทธ์ที่ ๑ การแก้ปัญหาความยากจนข้ามรุ่นแบบมุ่งเป้าให้ครัวเรือนหลุดพ้นความยากจน อย่างยั่งยืน

กลยุทธ์ที่ ๒ การสร้างโอกาสที่เสมอภาคแก่เด็กจากครัวเรือนยากจนข้ามรุ่น

กลยุทธ์ที่ ๓ การยกระดับความคุ้มครองทางสังคมสำหรับคนทุกช่วงวัย

กลยุทธ์ที่ ๔ การพัฒนาระบบความคุ้มครองทางสังคมให้มีประสิทธิภาพ

กลยุทธ์ที่ ๕ การบูรณาการฐานข้อมูลเพื่อลดความยากจนข้ามรุ่นและจัดความคุ้มครองทางสังคม

### หมวดหมายที่ ๑๐ ไทยมีเศรษฐกิจหมุนเวียนและสังคมคาร์บอนต่ำ

#### เป้าหมายการพัฒนา

หมวดหมายที่ ๑๐ มีความสอดคล้องกับเป้าหมายหลักของแผนพัฒนาเศรษฐกิจและสังคมแห่งชาติฉบับที่ ๑๓ จำนวน ๔ เป้าหมาย ได้แก่

เป้าหมายที่ ๑) การปรับโครงสร้างภาคการผลิตและบริการสู่เศรษฐกิจฐานนวัตกรรม ที่มุ่งยกระดับขีดความสามารถในการแข่งขันให้สูงขึ้น ด้วยการใช้องค์ความรู้ ความคิดสร้างสรรค์และนวัตกรรม

เป้าหมายที่ ๓) การมุ่งสู่สังคมแห่งโอกาสและความเป็นธรรม เพื่อการสร้างโอกาสและการกระจายรายได้สู่ชุมชน

เป้าหมายที่ ๔) การเปลี่ยนผ่านการผลิตและบริการไปสู่ความยั่งยืน โดยเน้นการใช้ทรัพยากรธรรมชาติในการผลิตและบริการอย่างมีประสิทธิภาพและสอดคล้องกับขีดความสามารถในการรองรับของระบบนิเวศ และ

เป้าหมายที่ ๕) การเสริมสร้างความสามารถของประเทศในการรับมือกับการเปลี่ยนแปลงและความเสี่ยงภายใต้บริบทโลกใหม่

เป้าหมาย ตัวชี้วัด และค่าเป้าหมายของการพัฒนาระดับหมวดหมาย

เป้าหมายที่ ๑ การเพิ่มมูลค่าจากเศรษฐกิจหมุนเวียน และ การใช้ทรัพยากรอย่างมีประสิทธิภาพ

ตัวชี้วัดที่ ๑.๑ มูลค่าผลิตภัณฑ์มวลรวมในประเทศจากเศรษฐกิจหมุนเวียนเพิ่มขึ้น สามารถสนับสนุนการขยายตัวทางเศรษฐกิจได้ไม่น้อยกว่าร้อยละ ๑ ในปี ๒๕๗๐

ตัวชี้วัดที่ ๑.๒ การบริโภควัสดุในประเทศมีปริมาณลดลงไม่น้อยกว่าร้อยละ ๒๕ ในปี ๒๕๗๐

ตัวชี้วัดที่ ๑.๓ ดัชนีการหมุนเวียนวัสดุสำหรับผลิตภัณฑ์เป้าหมาย (พลาสติก, วัสดุก่อสร้าง, เกษตร-อาหาร) เพิ่มขึ้นไม่น้อยกว่าร้อยละ ๑๐ ในปี ๒๕๗๐

## เป้าหมายที่ ๒ การอนุรักษ์ ป่าไม้ และใช้ประโยชน์จากทรัพยากรธรรมชาติอย่างยั่งยืน

ตัวชี้วัดที่ ๒.๑ คะแนนดัชนีสมรรถนะด้านสิ่งแวดล้อมดีขึ้น ดิฉันดับ ๑ ใน ๓ ของประเทศในภูมิภาคเอเชียตะวันออกเฉียงใต้ โดยมีคะแนนไม่น้อยกว่า ๕๕ คะแนน ในปี ๒๕๗๐

ตัวชี้วัดที่ ๒.๒ พื้นที่ป่าไม้เพิ่มขึ้น โดยเป็นป่าไม้ธรรมชาติ ร้อยละ ๓๓ และพื้นที่ป่าเศรษฐกิจ เพื่อการใช้ประโยชน์ ร้อยละ ๑๒ ของพื้นที่ประเทศ ภายในปี ๒๕๗๐

## เป้าหมายที่ ๓ การสร้างสังคมคาร์บอนต่ำและยั่งยืน

ตัวชี้วัดที่ ๓.๑ สัดส่วนของการใช้พลังงานทดแทนต่อปริมาณการใช้พลังงานขั้นสุดท้ายเพิ่มขึ้น มีสัดส่วนไม่น้อยกว่าร้อยละ ๒๔ ภายในปี ๒๕๗๐

ตัวชี้วัดที่ ๓.๒ การนำขยะกลับมาใช้ประโยชน์ใหม่เพิ่มขึ้น โดยมีอัตราการนำขยะกลับมาใช้ใหม่ของประเทศ ไม่ต่ำกว่าร้อยละ ๔๐ ของปริมาณขยะที่นำกลับมาใช้ใหม่ได้ ภายในปี ๒๕๗๐

ตัวชี้วัดที่ ๓.๓ ปริมาณขยะต่อหัวในปี ๒๕๗๐ ลดลงจากปี ๒๕๖๐ ร้อยละ ๑๐

## กลยุทธ์การพัฒนา

กลยุทธ์ที่ ๑ การพัฒนาอุตสาหกรรมและบริการตามหลักเศรษฐกิจหมุนเวียนและสังคมคาร์บอนต่ำ

กลยุทธ์ที่ ๒ การสร้างรายได้สุทธิให้ชุมชน ท้องถิ่น และเกษตรกร จากเศรษฐกิจหมุนเวียนและสังคมคาร์บอนต่ำ

กลยุทธ์ที่ ๓ การฟื้นฟูทรัพยากรธรรมชาติและเพิ่มประสิทธิภาพการใช้ทรัพยากรอย่างชาญฉลาดบนหลักปรัชญาของเศรษฐกิจพอเพียง

กลยุทธ์ที่ ๔ การพัฒนาเทคโนโลยี นวัตกรรมและกลไกสนับสนุนเศรษฐกิจหมุนเวียนและสังคมคาร์บอนต่ำ

กลยุทธ์ที่ ๕ การปรับพฤติกรรมทางเศรษฐกิจและการดำรงชีพเข้าสู่วิถีชีวิตใหม่อย่างยั่งยืน

**หมวดหมายที่ ๑๑ ไทยสามารถลดความเสี่ยงและผลกระทบจากภัยธรรมชาติและเปลี่ยนแปลงสภาพภูมิอากาศ**

## เป้าหมายการพัฒนา

เป้าหมายการพัฒนาของหมวดหมายที่ ๑๑ ได้เชื่อมโยงกับเป้าหมายหลักของแผนพัฒนาฯ ฉบับที่ ๑๓ จำนวน ๒ เป้าหมาย ได้แก่

เป้าหมายที่ ๔) การเปลี่ยนผ่านการผลิตและบริโภคไปสู่ความยั่งยืน

เป้าหมายที่ ๕) การเสริมสร้างความสามารถของประเทศในการรับมือกับการเปลี่ยนแปลงและความเสี่ยงภายใต้บริบทโลกใหม่

**เป้าหมาย ตัวชี้วัด และค่าเป้าหมายของการพัฒนาระดับหมวดหมาย**

เป้าหมายที่ ๑ ความเสียหายและผลกระทบจากภัยธรรมชาติและเปลี่ยนแปลงสภาพภูมิอากาศ  
**ลดลง**

ตัวชี้วัดที่ ๑.๑ จำนวนประชาชนที่เสียชีวิต สูญหาย และได้รับผลกระทบโดยตรงจากภัยธรรมชาติลดลง เมื่อเทียบกับค่าเฉลี่ยในแผนพัฒนาฯ ฉบับที่ ๑๒ ในแต่ละภัย

ตัวชี้วัดที่ ๑.๒ ความสูญเสียทางเศรษฐกิจจากภัยธรรมชาติโดยตรงต่อผลิตภัณฑ์มวลรวมของประเทศ (รวมถึงความเสียหายที่เกิดกับโครงสร้างพื้นฐานและการหยุดชะงักของการบริการขั้นพื้นฐานที่สำคัญ) ลดลงเมื่อเทียบกับค่าเฉลี่ยในแผนพัฒนาฯ ฉบับที่ ๑๒

ตัวชี้วัดที่ ๑.๓ จำนวนพื้นที่และมูลค่าความเสียหายจากภัยธรรมชาติลดลงเมื่อเทียบกับค่าเฉลี่ยในแผนพัฒนาฯ ฉบับที่ ๑๒

## **เป้าหมายที่ ๒ ความเสี่ยงจากภัยธรรมชาติและ การเปลี่ยนแปลงสภาพภูมิอากาศลดลง**

ตัวชี้วัดที่ ๒.๑ มีแผนที่แสดงพื้นที่เสี่ยงจากภัยธรรมชาติและ การเปลี่ยนแปลงสภาพภูมิอากาศใน ระดับพื้นที่ โดยเฉพาะพื้นที่สำคัญด้านต่างๆ หรือระดับจังหวัดอย่างครอบคลุม เชื่อมโยงกับฐานข้อมูลของ มิติทางเศรษฐกิจ สังคม และสิ่งแวดล้อมที่สำคัญ

ตัวชี้วัดที่ ๒.๒ การมีแผนจัดการป้องกันความเสี่ยงจากภัยธรรมชาติและ การเปลี่ยนแปลงสภาพ ภูมิอากาศในระดับพื้นที่ โดยเฉพาะพื้นที่สำคัญ

ตัวชี้วัดที่ ๒.๓ การเตือนภัยที่มีประสิทธิภาพ (ครอบคลุมภัยสำคัญ สามารถเชื่อมโยงระดับพื้นที่ ระดับประเทศ และระดับโลก มีความแม่นยำ ทันต่อเวลา และสามารถเข้าถึงกลุ่มเปราะบางได้)

## **เป้าหมายที่ ๓ สังคมไทยมีภูมิคุ้มกันจากภัยธรรมชาติและ การเปลี่ยนแปลงสภาพภูมิอากาศ**

ตัวชี้วัดที่ ๓.๑ ชุมชน ท้องถิ่น อาสาสมัคร และเครือข่าย ที่สามารถจัดการความเสี่ยงจากภัย ธรรมชาติและ การเปลี่ยนแปลงสภาพภูมิอากาศเบื้องต้นได้ด้วยตนเอง เพิ่มขึ้นเป็นร้อยละ ๘๐ ภายในปี ๒๕๗๐ และมีการจัดฝึกอบรมด้านการป้องกันและบรรเทาผลกระทบจากภัยธรรมชาติและ การเปลี่ยนแปลงสภาพ ภูมิอากาศครอบคลุมทุกพื้นที่ของประเทศ

ตัวชี้วัดที่ ๓.๒ ระดับความสำเร็จในการสร้างความตระหนักรู้ในระดับชุมชนและการมีส่วนร่วมใน การส่งข้อมูลจากพื้นที่เกิดภัยเข้าสู่ระบบเตือนภัยส่วนกลาง

ตัวชี้วัดที่ ๓.๓ องค์กรปกครองส่วนท้องถิ่นมีองค์ความรู้ และมีแผนในการจัดการด้านภัย ธรรมชาติและ การเปลี่ยนแปลงสภาพภูมิอากาศ

ตัวชี้วัดที่ ๓.๔ ประชาชนสามารถเข้าถึงและใช้ประโยชน์จากระบบประกันภัยพิพฒทาง การเกษตรและภัยธรรมชาติ

ตัวชี้วัดที่ ๓.๕ มีกองทุนเพื่อสนับสนุนการป้องกันและลดผลกระทบจากภัยธรรมชาติและ การ เปลี่ยนแปลงสภาพภูมิอากาศ รวมถึงการศึกษาวิจัยและเป็นแหล่งเงินรับประกันภัยต่อ

### **กลยุทธ์การพัฒนา**

กลยุทธ์ที่ ๑ การป้องกันและลดผลกระทบจากภัยธรรมชาติและ การเปลี่ยนแปลงสภาพภูมิอากาศ ในพื้นที่สำคัญ

กลยุทธ์ที่ ๒ การพัฒนาและเพิ่มศักยภาพประชาชนและชุมชน ในการรับมือกับภัยธรรมชาติและ การเปลี่ยนแปลงสภาพภูมิอากาศ

กลยุทธ์ที่ ๓ การใช้วิทยาศาสตร์และเทคโนโลยีในการบริหารจัดการความเสี่ยงจากภัยธรรมชาติและ การเปลี่ยนแปลงสภาพภูมิอากาศ

กลยุทธ์ที่ ๔ การอนุรักษ์ฟื้นฟูทรัพยากรธรรมชาติระบบนิเวศเพื่อป้องกันและลดผลกระทบจาก ภัยธรรมชาติและ การเปลี่ยนแปลงสภาพภูมิอากาศ

กลยุทธ์ที่ ๕ การส่งเสริมความร่วมมือกับต่างประเทศเพื่อบริหารจัดการ และลดความเสี่ยงจาก ภัยธรรมชาติและ การเปลี่ยนแปลงสภาพภูมิอากาศ

### **หมุดหมายที่ ๑๒ ไทยมีกำลังคนสมรรถนะสูง มุ่งเรียนรู้อย่างต่อเนื่อง ตอบโจทย์การพัฒนาแห่งอนาคต เป้าหมายการพัฒนา**

หมุดหมายที่ ๑๒ ไทยมีกำลังคนสมรรถนะสูง มุ่งเรียนรู้อย่างต่อเนื่อง ตอบโจทย์การพัฒนาแห่งอนาคต มุ่งตอบสนองเป้าหมายหลักของแผนพัฒนาฯ ฉบับที่ ๑๓ จำนวน ๒ เป้าหมาย ได้แก่

เป้าหมายที่ ๒) การพัฒนาคนสำหรับโลกยุคใหม่ โดยคนทุกช่วงวัยได้รับการพัฒนาในทุกมิติ การพัฒนากำลังคนสมรรถนะสูงสอดคล้องกับความต้องการของภาคการผลิตเป้าหมาย สามารถสร้างงานอนาคต และสร้างผู้ประกอบการอัจฉริยะที่มีความสามารถในการสร้างและใช้เทคโนโลยีและนวัตกรรม

เป้าหมายที่ ๓) การมุ่งสู่สังคมแห่งโอกาสและความเป็นธรรม ด้วยการส่งเสริมการเรียนรู้ตลอดชีวิต ทั้งการพัฒนาระบบนิเวศเพื่อการเรียนรู้ตลอดชีวิต และพัฒนาทางเลือกในการเข้าถึงการเรียนรู้สำหรับผู้ที่ไม่สามารถเรียนในระบบการศึกษาปกติ

**เป้าหมาย ตัวชี้วัด และค่าเป้าหมายของการพัฒนาระดับมหุดม**

**เป้าหมายที่ ๑ คนไทยได้รับการพัฒนาอย่างเต็มศักยภาพในทุกช่วงวัย มีสมรรถนะที่จำเป็นสำหรับโลกยุคใหม่ มีคุณลักษณะตามบรรทัดฐานที่ดีของสังคม มีคุณธรรม จริยธรรม และมีภูมิคุ้มกันต่อการเปลี่ยนแปลงอย่างพลิกโฉมฉับพลันของโลก สามารถดำรงชีวิตร่วมกันในสังคมได้อย่างสงบสุข**

ตัวชี้วัดที่ ๑.๑ ดัชนีพัฒนาการเด็กสมวัยเพิ่มขึ้นเป็นร้อยละ ๘๘ เมื่อสิ้นสุดแผน

ตัวชี้วัดที่ ๑.๒ ร้อยละของนักเรียนที่มีสมรรถนะจากการประเมินโปรแกรมประเมินสมรรถนะนักเรียนมาตรฐานสากลไม่ถึงระดับพื้นฐานของทั้ง ๓ วิชาในแต่ละกลุ่มโรงเรียน ลดลงร้อยละ ๘ เมื่อสิ้นสุดแผน

ตัวชี้วัดที่ ๑.๓ ทุนชีวิตเด็กและเยาวชนไทยเพิ่มขึ้นร้อยละ ๓ เมื่อสิ้นสุดแผน

ตัวชี้วัดที่ ๑.๔ จำนวนนักศึกษาที่เข้าร่วมการจัดการศึกษาเพื่อพัฒนาบัณฑิตฐานสมรรถนะเพิ่มเป็นร้อยละ ๓๐

ตัวชี้วัดที่ ๑.๕ ผลผลิตภาพแรงงานเพิ่มขึ้นไม่ต่ำกว่าร้อยละ ๔ ต่อปี

ตัวชี้วัดที่ ๑.๖ จำนวนผู้สูงอายุที่ประสบปัญหาความยากจนหลายมิติลดลงร้อยละ ๒๐ ต่อปี

**เป้าหมายที่ ๒ กำลังคนมีสมรรถนะสูง สอดคล้องกับความต้องการของภาคการผลิตเป้าหมาย และสามารถสร้างงานอนาคต**

ตัวชี้วัดที่ ๒.๑ ดัชนีความสามารถในการแข่งขันของสภาเศรษฐกิจโลกด้านทักษะ คะแนนเพิ่มขึ้นร้อยละ ๒๐ เมื่อสิ้นสุดแผน

ตัวชี้วัดที่ ๒.๒ การจัดอันดับในด้านบุคลากรผู้มีความสามารถของสถาบันการจัดการนานาชาติ มีคะแนนเพิ่มขึ้น ร้อยละ ๓ ต่อปี

ตัวชี้วัดที่ ๒.๓ จำนวนและมูลค่าของธุรกิจสตาร์ทอัพเพิ่มขึ้น

**เป้าหมายที่ ๓ ประชาชนทุกกลุ่มเข้าถึงการเรียนรู้ตลอดชีวิต**

ตัวชี้วัดที่ ๓.๑ การประเมินสมรรถนะผู้ใหญ่ในระดับนานาชาติของคนไทยในทุกด้านไม่ต่ำกว่าค่าเฉลี่ยของประเทศที่เข้ารับการประเมิน

ตัวชี้วัดที่ ๓.๒ กลุ่มประชากรอายุ ๑๕-๒๔ ปี ที่ไม่ได้เรียน ไม่ได้ทำงาน หรือไม่ได้ฝึกอบรม ไม่เกินร้อยละ ๕ เมื่อสิ้นสุดแผน

**กลยุทธ์การพัฒนา**

กลยุทธ์ที่ ๑ คนไทยทุกช่วงวัยได้รับการพัฒนาในทุกมิติ

กลยุทธ์ที่ ๒ การพัฒนากำลังคนสมรรถนะสูง

กลยุทธ์ที่ ๓ ส่งเสริมการเรียนรู้ตลอดชีวิต

## หมวดหมู่ที่ ๑๓ ไทยมีภาครัฐที่ทันสมัย มีประสิทธิภาพ และตอบโจทย์ประชาชน

### เป้าหมายการพัฒนา

ตอบสนองต่อเป้าหมายหลักของแผนพัฒนาฯ ฉบับที่ ๑๓ จำนวน ๒ เป้าหมาย ได้แก่

เป้าหมายที่ ๓) การมุ่งสู่สังคมแห่งโอกาสและความเป็นธรรม โดยมีบริการสาธารณะทั่วถึงเท่าเทียม

เป้าหมายที่ ๕) การเสริมสร้างความสามารถของประเทศในการรับมือกับความเสี่ยงและการเปลี่ยนแปลงภายใต้บริบทโลกใหม่

เป้าหมาย ตัวชี้วัด และค่าเป้าหมายของการพัฒนาระดับหมวดหมู่

#### เป้าหมายที่ ๑ การบริการภาครัฐ มีคุณภาพ เข้าถึงได้

ตัวชี้วัดที่ ๑.๑ ความพึงพอใจในคุณภาพการให้บริการของภาครัฐ ไม่น้อยกว่าร้อยละ ๙๐

#### เป้าหมายที่ ๒ ภาครัฐที่มีขีดสมรรถนะสูง คล่องตัว

ตัวชี้วัดที่ ๒.๑ ผลการสำรวจรัฐบาลอิเล็กทรอนิกส์ ในองค์ประกอบ ดัชนีรัฐบาลอิเล็กทรอนิกส์ ดัชนีการมีส่วนร่วมทางอิเล็กทรอนิกส์ ดัชนีทุนมนุษย์ และดัชนีการให้บริการภาครัฐออนไลน์ ไม่เกินอันดับที่ ๔๐ ของโลก และมีคะแนนไม่ต่ำกว่า ๐.๘๒

### กลยุทธ์การพัฒนา

กลยุทธ์ที่ ๑ การพัฒนาคุณภาพการให้บริการภาครัฐที่ตอบโจทย์ สะดวก และประหยัด

กลยุทธ์ที่ ๒ การปรับเปลี่ยนการบริหารจัดการและโครงสร้างของภาครัฐให้ยืดหยุ่น เชื่อมโยง เปิดกว้าง และมีประสิทธิภาพเพื่อรองรับการเปลี่ยนแปลงที่เอื้อต่อการพัฒนาประเทศ

กลยุทธ์ที่ ๓ การปรับเปลี่ยนภาครัฐเป็นรัฐบาลดิจิทัลที่ใช้ข้อมูลในการบริหารจัดการเพื่อการพัฒนาประเทศ

กลยุทธ์ที่ ๔ การสร้างระบบบริหารภาครัฐที่ส่งเสริมการปรับเปลี่ยนและพัฒนาบุคลากร ให้มีทักษะที่จำเป็นในการให้บริการภาครัฐดิจิทัล และปรับปรุงกฎหมาย ระเบียบ มาตรการภาครัฐให้เอื้อต่อการพัฒนาประเทศ

## ๑.๓ Sustainable Development Goals (SDGs) เป้าหมายการพัฒนาที่ยั่งยืน ๑๗ เป้าหมาย



### เป้าหมาย SDGs มีทั้งหมด ๑๗ เป้าหมาย ดังนี้

- เป้าหมายที่ ๑** : ขจัดความยากจนทุกรูปแบบในทุกพื้นที่
- เป้าหมายที่ ๒** : ยุติความหิวโหย บรรลุความมั่นคงทางอาหารและยกระดับโภชนาการและส่งเสริมเกษตรกรรมที่ยั่งยืน
- เป้าหมายที่ ๓** : สร้างหลักประกันว่าคนมีชีวิตที่มีสุขภาพดีและส่งเสริมความเป็นอยู่ที่ดีสำหรับทุกคนในทุกวัย
- เป้าหมายที่ ๔** : สร้างหลักประกันว่าทุกคนมีการศึกษาที่มีคุณภาพอย่างครอบคลุมและเท่าเทียม และสนับสนุนโอกาสในการเรียนรู้ตลอดชีวิต
- เป้าหมายที่ ๕** : บรรลุความเท่าเทียมระหว่างเพศ และเสริมอำนาจให้แก่สตรีและเด็กหญิง
- เป้าหมายที่ ๖** : สร้างหลักประกันว่าจะมีการจัดให้มีน้ำและสุขอนามัยสำหรับทุกคนและมีการบริหารจัดการที่ยั่งยืนสำหรับทุกคน
- เป้าหมายที่ ๗** : สร้างหลักประกันให้ทุกคนสามารถเข้าถึงพลังงานสมัยใหม่ที่ยั่งยืนในราคาที่ย่อมเยา
- เป้าหมายที่ ๘** : ส่งเสริมการเติบโตทางเศรษฐกิจที่ต่อเนื่อง ครอบคลุม และยั่งยืน การจ้างงานเต็มที่ มีผลิตภาพ และการมีงานที่เหมาะสมสำหรับทุกคน
- เป้าหมายที่ ๙** : สร้างโครงสร้างพื้นฐานที่มีความทนทาน ส่งเสริมการพัฒนาอุตสาหกรรมที่ครอบคลุมและยั่งยืน และส่งเสริมนวัตกรรม
- เป้าหมายที่ ๑๐** : ลดความไม่เสมอภาคภายในประเทศและระหว่างประเทศ
- เป้าหมายที่ ๑๑** : ทำให้เมืองและการตั้งถิ่นฐานของมนุษย์มีความครอบคลุม ปลอดภัย มีภูมิคุ้มกันและยั่งยืน
- เป้าหมายที่ ๑๒** : สร้างหลักประกันให้มีรูปแบบการผลิตและการบริโภคที่ยั่งยืน
- เป้าหมายที่ ๑๓** : ปฏิบัติการอย่างเร่งด่วนเพื่อต่อสู้การเปลี่ยนแปลงสภาพภูมิอากาศและผลกระทบที่เกิดขึ้น
- เป้าหมายที่ ๑๔** : อนุรักษ์และใช้ประโยชน์จากมหาสมุทร ทะเล และทรัพยากรทางทะเลอย่างยั่งยืนเพื่อการพัฒนาที่ยั่งยืน
- เป้าหมายที่ ๑๕** : ปกป้อง ปันฟู และสนับสนุนการใช้ระบบนิเวศบนบกอย่างยั่งยืน จัดการป่าไม้อย่างยั่งยืนต่อสู้การกลายสภาพเป็นทะเลทราย หยุดการเสื่อมโทรมของที่ดินและฟื้นสภาพดิน และหยุดยั้งการสูญเสียดังกล่าวหลายทางชีวภาพ
- เป้าหมายที่ ๑๖** : ส่งเสริมสังคมที่สงบสุขและครอบคลุมเพื่อการพัฒนาที่ยั่งยืน ให้ทุกคนเข้าถึงความยุติธรรม และสร้างสถาบันที่มีประสิทธิภาพ รับผิดชอบ และครอบคลุมในทุกระดับ
- เป้าหมายที่ ๑๗** : เสริมความเข้มแข็งให้แก่กลไกการดำเนินงานและฟื้นฟูหุ้นส่วนความร่วมมือระดับโลกเพื่อการพัฒนาที่ยั่งยืน

### เป้าหมาย ๑๗ แบ่งกลุ่มออกได้เป็น ๕ กลุ่ม ได้แก่

๑. กลุ่ม People หรือกลุ่มด้านสังคม/ความเป็นอยู่ของผู้คน: ประกอบด้วยเป้าหมาย (๑) การขจัดความยากจน (๒) การขจัดความหิวโหย (๓) สุขภาพและความเป็นอยู่ที่ดี (๔) การศึกษาที่มีคุณภาพ และ (๕) ความเท่าเทียมกันทางเพศ

๒. กลุ่ม Prosperity หรือกลุ่มด้านเศรษฐกิจและความมั่งคั่ง: ประกอบด้วยเป้าหมาย (๗) พลังงานที่สะอาดและจ่ายซื้อได้ (๘) งานที่มีคุณค่าและการเจริญเติบโตทางเศรษฐกิจ (๙) อุตสาหกรรม นวัตกรรมและโครงสร้างพื้นฐาน (๑๐) ลดความเหลื่อมล้ำ และ (๑๑) เมืองและชุมชนยั่งยืน



๓. กลุ่ม Planet หรือกลุ่มด้านทรัพยากรธรรมชาติและสิ่งแวดล้อม: ประกอบด้วย เป้าหมาย (๖) น้ำและสุขภาพ (๑๒) การผลิตและบริโภคที่รับผิดชอบและยั่งยืน (๑๓) การรับมือกับการเปลี่ยนแปลงสภาพภูมิอากาศ (๑๔) ระบบนิเวศทางทะเลและมหาสมุทร และ (๑๕) ระบบนิเวศบนบก

๔. กลุ่ม Peace หรือกลุ่มด้านสันติภาพ: ประกอบด้วยเป้าหมาย (๑๖) สันติภาพและสถาบันที่เข้มแข็ง

๕. กลุ่ม Partnership หรือกลุ่มหุ้นส่วนเพื่อการพัฒนา: ประกอบด้วยเป้าหมาย (๑๗) หุ้นส่วนเพื่อการพัฒนา

## ๑.๔ แผนพัฒนาภาคกลาง/แผนพัฒนากลุ่มจังหวัดภาคกลางตอนบน/แผนพัฒนาจังหวัด

### ๑.๔.๑ แผนพัฒนาภาคกลาง

**ยุทธศาสตร์ที่ ๑** พัฒนากรุงเทพมหานครเป็นมหานครทันสมัยระดับโลกควบคู่กับการพัฒนาคุณภาพชีวิตและแก้ไขปัญหาสิ่งแวดล้อมเมือง

๑) แผนงานการพัฒนาาระบบขนส่งสาธารณะที่เหมาะสมกับระดับการพัฒนาของเมืองในเขตกรุงเทพฯ และปริมณฑล

๒) พัฒนาสภาพแวดล้อมและนวัตกรรมเพื่อคนทุกวัย

๓) แผนงานปฏิรูประบบจัดบริการสาธารณสุขระดับปฐมภูมิและบริการดูแลระยะยาวสำหรับผู้สูงอายุที่มีภาวะพึ่งพิงไปยังส่วนภูมิภาค

๔) แผนงานการสร้างความปลอดภัยในชีวิตและทรัพย์สิน

๕) แผนงานจัดระเบียบและพัฒนาเมืองศูนย์กลางทางเศรษฐกิจ

๖) โครงการวางแผนกำหนดพื้นที่และเทคโนโลยีในการบริหารจัดการมลพิษทางอากาศของเสียให้ครอบคลุมพื้นที่ทุกภูมิภาค

**ยุทธศาสตร์ที่ ๒** พัฒนาคุณภาพแหล่งท่องเที่ยวที่มีชื่อเสียงระดับนานาชาติและสร้างความเชื่อมโยงเพื่อกระจายการท่องเที่ยวทั่วทั้งภาค

๑) โครงการส่งเสริมการท่องเที่ยวเชื่อมโยงแหล่งประวัติศาสตร์วิถีชีวิตชุมชน

๒) โครงการยกระดับการท่องเที่ยวเชิงสุขภาพ ความงามและแพทย์แผนไทยแบบครบวงจร

๓) โครงการเพิ่มประสิทธิภาพการให้บริการและสิ่งอำนวยความสะดวกผู้โดยสารเรือสำราญของท่าเรือหลัก

๔) โครงการบริหารจัดการท่องเที่ยวริมฝั่งแม่น้ำเจ้าพระยา

๕) แผนฟื้นฟูเมืองประวัติศาสตร์และแหล่งศิลปกรรม

๖) โครงการบริหารการท่องเที่ยว ควบคุมจำนวนนักท่องเที่ยวไม่ให้เกิดขีดความสามารถในการรองรับของระบบนิเวศ

**ยุทธศาสตร์ที่ ๓** ยกระดับการผลิตสินค้าเกษตรและอุตสาหกรรมโดยใช้นวัตกรรมเทคโนโลยีและความคิดสร้างสรรค์ เพื่อให้สามารถแข่งขันได้ยั่งยืน

๑) แผนงานพัฒนาระบบคุณภาพมาตรฐานความปลอดภัยสินค้าเกษตรและอาหารให้เป็นที่ยอมรับในตลาดทั้งในและต่างประเทศ

๒) แผนงานพัฒนาและส่งเสริมการผลิตสินค้าเกษตรและอาหาร ให้เข้าสู่ระบบมาตรฐานความปลอดภัย

๓) แผนงานส่งเสริมการผลิตและการแปรรูปสินค้าเกษตรให้มีคุณภาพมาตรฐานและยกระดับไปสู่ผลิตภัณท์คุณภาพสูง

๔) แผนงานการพัฒนาศักยภาพของเกษตรกรให้เป็นเกษตรกรยุคใหม่ (Smart Farmer)

๕) แผนงานการพัฒนาผู้ประกอบการธุรกิจขนาดกลางและขนาดย่อมในภาคการเกษตร

๖) แผนงานการวิจัยเพื่อพัฒนาเทคโนโลยีและนวัตกรรมเพื่อพัฒนาการผลิตการแปรรูปและยกระดับเกษตรกรและยกระดับผู้ประกอบการธุรกิจการเกษตรแบบครบวงจรของห่วงโซ่คุณค่า

๗) แผนงานการพัฒนาอุตสาหกรรมยานยนต์สมัยใหม่

๘) โครงการยกระดับและเพิ่มศักยภาพและสมรรถนะแรงงาน รวมทั้งการเป็นผู้ประกอบการใหม่ เพื่อเพิ่มผลิตภาพแรงงาน

๙) โครงการจัดการศึกษาให้สอดคล้องกับทักษะอาชีพและสร้างผู้ประกอบการยุคใหม่

**ยุทธศาสตร์ที่ ๔ การบริหารจัดการน้ำและทรัพยากรธรรมชาติเพื่อแก้ไขปัญหาน้ำท่วม ภัยแล้งและคงความสมดุลของระบบนิเวศอย่างยั่งยืน**

๑) โครงการบรรเทาภัยพิบัติทางน้ำแบบบูรณาการ

๒) โครงการจัดทำแผนแม่บทการจัดทำแผนพัฒนาระบบจัดการน้ำในพื้นที่ภาคกลาง (Delta Water Master Plan ๒๐๔๐)

๓) โครงการการจัดการป่าไม้และพื้นที่สีเขียวเพื่อการอนุรักษ์อย่างยั่งยืน

๔) แผนงานการพัฒนาเพื่อเพิ่มประสิทธิภาพการเดินเรือลำน้ำและชายฝั่ง

๕) โครงการส่งเสริมสร้างกลไกให้ชายฝั่งทะเลได้รับการป้องกันปัญหาและมีนโยบายการจัดการชายฝั่งที่เหมาะสม โครงการฝึกอบรมผู้นำชุมชนชายฝั่งเกี่ยวกับความรู้ในการจัดการชายฝั่งและเกาะที่เหมาะสม

๖) โครงการประเมินปริมาณและการบริหารจัดการขยะทะเล น้ำเสียและคราบน้ำมันตามหลักสากลและจัดทำแผนที่ระบุสถานการณ์ในไทย

๗) โครงการเพิ่มประสิทธิภาพด้านการบริหารจัดการทรัพยากรธรรมชาติและสิ่งแวดล้อมทางทะเลและภัยพิบัติ ด้วยการบูรณาการเครื่องมือเชิงพื้นที่แบบองค์รวม

๘) โครงการพัฒนาแหล่งน้ำเพื่อการเกษตรและสร้างระบบส่งน้ำที่ครอบคลุมและทั่วถึงพื้นที่ชลประทานและนอกเขตชลประทาน

**ยุทธศาสตร์ที่ ๕ เปิดประตูการค้า การลงทุนและการท่องเที่ยวเชื่อมโยงเขตเศรษฐกิจพิเศษชาย - ภาคกลาง - เศรษฐกิจพิเศษภาคตะวันออก**

๑) แผนงานพัฒนาเขตพัฒนาเศรษฐกิจพิเศษชายแดน

๒) แผนงานการพัฒนาและปรับปรุงโครงข่ายทางหลวง ทางหลวงพิเศษระหว่างเมืองและทางพิเศษ

๓) แผนงานพัฒนาโครงสร้างพื้นฐานด้านขนส่งและสิ่งอำนวยความสะดวกตามเส้นทางยุทธศาสตร์ที่สำคัญ

**ยุทธศาสตร์ที่ ๖ พัฒนาความเชื่อมโยงเศรษฐกิจและสังคมกับทุกภาคเพื่อเสริมสร้างเสถียรภาพและลดความเหลื่อมล้ำภายในประเทศ**

๑) แผนงานการพัฒนาและปรับปรุงระบบคมนาคมขนส่งทางราง

**๑.๔.๒ แผนพัฒนากลุ่มจังหวัดภาคกลางตอนบน**



**วิสัยทัศน์ “ลุ่มน้ำแห่งประวัติศาสตร์ เศรษฐกิจดิจิทัลเชิงสร้างสรรค์ที่ยั่งยืน”**

**ลุ่มน้ำ** หมายถึง ลุ่มน้ำเจ้าพระยา - ป่าสัก ตลอดจนลำน้ำสาขา อันเป็นบริเวณพื้นที่ที่มีความอุดมสมบูรณ์ ประกอบด้วย ๖ จังหวัด คือ ชัยนาท จังหวัดพระนครศรีอยุธยา จังหวัดลพบุรี จังหวัดสิงห์บุรี จังหวัดสระบุรี และจังหวัดอ่างทอง

**ประวัติศาสตร์** หมายถึง เรื่องราวหรือเหตุการณ์ในอดีตที่มีความเชื่อมโยงผูกพันกันโดยมีกรุงศรีอยุธยาเป็นศูนย์กลางทั้งทางด้านการปกครองและด้านเศรษฐกิจมีเมืองลพบุรีเป็นเมืองลูกกลางและเป็นราชธานีแห่งที่ ๒ ในสมัยสมเด็จพระนารายณ์มหาราช เมืองสิงห์บุรีเป็นหัวเมืองชั้นใน เมืองชัยนาท อ่างทองหรือแขวงวิเศษชัยชาญและเมืองสระบุรี เป็นเมืองหน้าด่าน

**เศรษฐกิจดิจิทัล** : การขับเคลื่อนเศรษฐกิจของกลุ่มจังหวัดโดยการนำเอาเทคโนโลยีดิจิทัลเข้ามาใช้เพื่อเพิ่มผลผลิต เพิ่มผลงาน โดยใช้เวลาน้อยลงและสร้างมูลค่าเพิ่มให้แก่สินค้าและบริการต่าง ๆ

**เศรษฐกิจสร้างสรรค์**: แนวคิดในการนำ “สินทรัพย์ทางวัฒนธรรม”(Cultural assets-based) ทั้งที่จับต้องได้และจับต้องไม่ได้ผนวกเข้ากับ “นวัตกรรม” (Innovation) และ “ความคิดสร้างสรรค์” (Creativity) มาใช้ประโยชน์เชิงพาณิชย์ (Commercialization) สร้างเป็นสินค้า และบริการที่มีมูลค่าทางเศรษฐกิจ

**การพัฒนาอย่างยั่งยืน** : การพัฒนาที่ตอบสนองความจำเป็นของคนยุคปัจจุบันโดยไม่ลดขีดความสามารถในการตอบสนองความจำเป็นของคนยุคต่อไป โดยใช้ทรัพยากรของกลุ่มจังหวัดทั้งภาคเกษตรอุตสาหกรรมการท่องเที่ยว ทรัพยากรอื่น ๆ ให้คุ้มค่า เกิดประโยชน์สูงสุด โดยคำนึงถึงสิ่งแวดล้อม

**ประเด็นการพัฒนา ประกอบด้วย ๔ ประเด็นการพัฒนา ได้แก่**

**ประเด็นการพัฒนาที่ ๑** สร้างฐานการผลิตสินค้าเกษตร อาหารเพื่อสุขภาพมูลค่าสูงที่เป็นมิตรกับสิ่งแวดล้อม

**แนวทางการพัฒนา**

- ๑. สร้างและพัฒนาผู้ประกอบการอัจฉริยะด้วยเทคโนโลยี นวัตกรรม และความคิดสร้างสรรค์
- ๒. พัฒนาศักยภาพการผลิตสินค้าเกษตรและอาหารเพื่อสุขภาพ สร้างมูลค่าเพิ่มสินค้าเกษตรแปรรูปวัสดุเหลือใช้ทางการเกษตร ด้วยเทคโนโลยีและนวัตกรรม

- ๓. เพิ่มประสิทธิภาพการบริหารจัดการสินค้าเกษตรตลอดห่วงโซ่คุณค่าด้วยเทคโนโลยีและนวัตกรรม

**ประเด็นการพัฒนาที่ ๒** ยกระดับการท่องเที่ยวมูลค่าสูงด้วยเทคโนโลยีและนวัตกรรมบนพื้นฐานของการท่องเที่ยวอย่างรับผิดชอบ

**แนวทางการพัฒนา**

- ๑. พัฒนาและยกระดับแหล่งท่องเที่ยวทางประวัติศาสตร์ วัฒนธรรม เชิงนิเวศน์ เชิงสุขภาพ เชิงกีฬาและแหล่งท่องเที่ยวชุมชน ตามมาตรฐานและความปลอดภัย ด้วยหลัก Universal Design และรองรับการท่องเที่ยวสีเขียว

๒. ส่งเสริมและพัฒนาผู้ประกอบการธุรกิจ และบุคลากรด้านการท่องเที่ยวให้มีศักยภาพในการแข่งขันและบริหารจัดการด้านการท่องเที่ยวด้วยเทคโนโลยี ความคิดเชิงสร้างสรรค์ และความรับผิดชอบต่อสังคม และสิ่งแวดล้อม

๓. เพิ่มผลิตภาพและสร้างมูลค่าเพิ่มให้แก่ สินค้าอาหารท้องถิ่นและสมุนไพร ผลิตภัณฑ์ชุมชน ธุรกิจบริการ ให้ได้มาตรฐานทางการตลาดภายในและต่างประเทศด้วยเทคโนโลยีและนวัตกรรม

๔. ส่งเสริมการตลาดด้านการการท่องเที่ยวและเชื่อมโยงกิจกรรมการท่องเที่ยวของกลุ่มจังหวัด ด้วยการใช้เทคโนโลยีและนวัตกรรม

**ประเด็นการพัฒนาที่ ๓** เพิ่มมูลค่าห่วงโซ่อุปทานอุตสาหกรรมและบริการในอนาคต

**แนวทางการพัฒนา**

๑. พัฒนาศักยภาพกำลังคนทุกกลุ่ม ทุกช่วงวัยเพื่อสร้างทักษะใหม่ที่จำเป็น และยกระดับทักษะ เดิมรองรับอุตสาหกรรมและบริการในอนาคต

๒. ส่งเสริมและสนับสนุนการเชื่อมโยงห่วงโซ่อุปทานอุตสาหกรรมและการบริการอย่างมีประสิทธิภาพ

**ประเด็นการพัฒนาที่ ๔** การจัดการทรัพยากรธรรมชาติ สิ่งแวดล้อม และพลังงานแบบมีส่วนร่วม อย่างยั่งยืน

**แนวทางการพัฒนา**

๑. สร้างจิตสำนึก และส่งเสริมให้ชุมชน หน่วยงานภาครัฐและภาคเอกชนมีส่วนร่วมในการใช้ พลังงานทดแทนอย่างกว้างขวาง

๒. บริหารจัดการทรัพยากรน้ำ และจัดการคุณภาพสิ่งแวดล้อมทางน้ำในลุ่มน้ำเจ้าพระยา/ป่าสัก ของกลุ่มจังหวัดภาคกลางตอนบนอย่างมีส่วนร่วมและมีประสิทธิภาพ ด้วยเทคโนโลยีและนวัตกรรม

**ลำดับความสำคัญของประเด็นการพัฒนา**

**ประเด็นการพัฒนาที่ ๑** สร้างฐานการผลิตสินค้าเกษตร อาหารเพื่อสุขภาพมูลค่าสูงที่เป็นมิตรกับ สิ่งแวดล้อม

**ประเด็นการพัฒนาที่ ๒** ยกระดับการท่องเที่ยวมูลค่าสูงด้วยเทคโนโลยีและนวัตกรรม บนพื้นฐานของการท่องเที่ยวอย่างรับผิดชอบต่อ

**ประเด็นการพัฒนาที่ ๓** เพิ่มมูลค่าห่วงโซ่อุปทานอุตสาหกรรมและบริการในอนาคต

**ประเด็นการพัฒนาที่ ๔** การจัดการทรัพยากรธรรมชาติ สิ่งแวดล้อม และพลังงานแบบมีส่วนร่วม อย่างยั่งยืนจากการกำหนดประเด็นการพัฒนาของกลุ่มจังหวัดทั้ง ๔ ประเด็นที่เชื่อมโยงยุทธศาสตร์ชาติ ๒๐ ปี (พ.ศ. ๒๕๖๑ - ๒๕๘๐) แผนพัฒนาเศรษฐกิจและสังคมแห่งชาติ ฉบับที่ ๑๒ (พ.ศ. ๒๕๖๐ - ๒๕๖๔) แผนพัฒนา เศรษฐกิจและสังคมแห่งชาติ ฉบับที่ ๑๓ และแผนพัฒนาสาขาเศรษฐกิจต่างๆ รวมทั้งวิเคราะห์ศักยภาพจุดแข็ง จุดอ่อน โอกาสและอุปสรรค ดังนั้นกลุ่มจังหวัดภาคกลางตอนบนจึงได้จัดลำดับความสำคัญของประเด็นการพัฒนา ดังนี้

**ลำดับความสำคัญ ที่ ๑ ได้แก่ ประเด็นการพัฒนาที่ ๑ สร้างฐานการผลิตสินค้าเกษตรอาหาร เพื่อสุขภาพมูลค่าสูงที่เป็นมิตรกับสิ่งแวดล้อม** จากข้อมูลกระทรวงมหาดไทยพบว่ากลุ่มจังหวัดภาคกลางตอนบน มีสัดส่วนการใช้ประโยชน์ที่ดินเพื่อภาคเกษตร สูงเป็นอันดับ ๒ ของประเทศมีจำนวนฟาร์มที่ได้รับการรับรอง มาตรฐานฟาร์ม GAP เป็นอันดับ ๒ ของประเทศ ด้วยศักยภาพพื้นที่ของกลุ่มที่เป็นพื้นที่ลุ่มที่มีความอุดมสมบูรณ์ เป็นแหล่งด้านเกษตรที่สำคัญ ประกอบกับแนวโน้มพฤติกรรมของผู้บริโภคมีความใส่ใจในเรื่องคุณค่าทางโภชนาการ เพิ่มสูงขึ้นและเป็นอาหารที่เป็นมิตรต่อสิ่งแวดล้อม จึงเป็นโอกาสที่กลุ่มจะสร้างฐานการผลิตสินค้าเกษตร และ มุ่งเน้นผลิตอาหารเพื่อสุขภาพและเป็นมิตรกับสิ่งแวดล้อม เพื่อให้สอดคล้องกับโอกาสที่เกิดขึ้น

**ลำดับความสำคัญที่ ๒ ได้แก่ ประเด็นการพัฒนาที่ ๒ ยกระดับการท่องเที่ยวมูลค่าสูงด้วยเทคโนโลยี และนวัตกรรม บนพื้นฐานของการท่องเที่ยวอย่างรับผิดชอบ** จากวิกฤตการณ์การแพร่ระบาดของโรคติดเชื้อไวรัสโคโรนา ๒๐๑๙ (COVID-๑๙) ส่งผลกระทบต่อในวงกว้างโดยเฉพาะด้านการท่องเที่ยวแต่ด้วยศักยภาพด้านการท่องเที่ยวของกลุ่มจังหวัดภาคกลางตอนบนที่มีแหล่งท่องเที่ยวหลากหลายทั้งในเชิงประวัติศาสตร์ ศิลปวัฒนธรรม ชุมชนและธรรมชาติ ถือเป็นจุดเด่นสำคัญของกลุ่มในการดึงดูดนักท่องเที่ยวทั้งชาวไทยและชาวต่างชาติ จากผลกระทบที่ผ่านมาถือเป็นการปรับตัว และต่อไปจะก้าวสู่การเปลี่ยนแปลงในการพัฒนาระดับให้เป็นการท่องเที่ยวมูลค่าสูงโดยนาเทคโนโลยี และนวัตกรรมเข้ามามีบทบาทด้านการท่องเที่ยว ปรับเป้าหมายเชิงปริมาณสู่ปลายทางคุณภาพ เน้นค่าใช้จ่ายต่อหัวของนักท่องเที่ยวแทนจำนวนสร้างการท่องเที่ยวแบบรับผิดชอบต่อความสำคัญในการอนุรักษ์แหล่งท่องเที่ยว หากกลุ่มเกิดความร่วมมือกันและเห็นเป้าหมายที่ชัดเจนร่วมกัน จะสามารถผลักดันให้เกิดการพัฒนาในกลุ่มจังหวัดภาคกลางตอนบนต่อไป

**ลำดับความสำคัญที่ ๓ ได้แก่ ประเด็นการพัฒนาที่ ๔ การจัดการทรัพยากรธรรมชาติ สิ่งแวดล้อมและพลังงานแบบมีส่วนร่วมอย่างยั่งยืน** จากศักยภาพของกลุ่มจังหวัดภาคกลางตอนบนด้านทรัพยากรทางธรรมชาติ และสิ่งแวดล้อม ตามตัวชี้วัดของแผนพัฒนาเศรษฐกิจและสังคมแห่งชาติ ฉบับที่ ๑๒ พบว่า สัดส่วนมูลค่าความต่อมูลค่าผลิตภัณฑ์มวลรวมฯ แบบปริมาณลูกโซ่ มูลค่าความเสียหายจากอุทกภัย และภัยแล้งสัดส่วนหมู่บ้านที่ประสบอุทกภัย และภัยแล้ง ปริมาณ กากอุตสาหกรรมอันตรายที่เข้าสู่ระบบการจัดการ และสัดส่วนพื้นที่ป่าเศรษฐกิจต่อพื้นที่จังหวัด อยู่ในเกณฑ์ระดับดีมาก แต่ยังมีปัญหาด้านคุณภาพของน้ำ ตลอดจนคุณภาพอากาศยังอยู่ในเกณฑ์ที่ต้องปรับปรุง แต่ถึงอย่างไร ปัญหาที่ส่งผลกระทบต่อประชาชนในกลุ่มมากที่สุดนั้นคือ ภัยแล้งที่ได้รับผลมาจากภาวะโลกร้อน ทำให้การผลิตในภาคเกษตรลดลง ดังนั้นจึงต้องมีการพัฒนาด้านการบริหารจัดการโดยเฉพาะอย่างยิ่งน้ำให้เพียงพอและสมดุล ตลอดจนส่งเสริมให้ทุกภาคส่วนในกลุ่มเห็นถึงความสำคัญในการช่วยการอนุรักษ์ทรัพยากรและสิ่งแวดล้อมให้เกิดความสมดุลและยั่งยืนต่อไป

**ลำดับความสำคัญที่ ๔ ได้แก่ ประเด็นการพัฒนาที่ ๓ เพิ่มมูลค่าห่วงโซ่อุปทานอุตสาหกรรมและบริการในอนาคต** จากโอกาสด้านการพัฒนาโครงสร้างพื้นฐาน ระบบโลจิสติกส์ และดิจิทัล โดยกลุ่มจังหวัดมีหลายพื้นที่ที่เป็นเป้าหมายหรือเป็นเส้นทางในการพัฒนา อาทิ ระบบรางคู่เส้นทางช่วงฉะเชิงเทรา-ชุมทางคลอง ๑๙-แก่งคอย ระยะทาง ๑๐๖ กิโลเมตร ช่วงลพบุรี-ปากน้ำโพ ระยะทาง ๑๔๘ กิโลเมตร โครงการรถไฟความเร็วสูงช่วงที่ ๑ กรุงเทพฯ - นครราชสีมา โดยมี ๒ สถานีอยู่ในกลุ่มจังหวัดได้แก่ สถานีพระนครศรีอยุธยา และสถานีสระบุรี ทางหลวงพิเศษระหว่างเมืองหมายเลข ๖ สายบางปะอิน - นครราชสีมา ระยะทาง ๑๙๖ กิโลเมตร ซึ่งถือเป็นโครงสร้างพื้นฐานขนาดใหญ่ ด้วยศักยภาพด้านการผลิตอุตสาหกรรมและด้านการเกษตร จึงเป็นโอกาสในการพัฒนามูลค่าห่วงโซ่อุปทานเชื่อมโยงและกระจายสินค้าและบริการสู่ภูมิภาคต่าง ๆ ได้

### ๑.๔.๓ แผนพัฒนาจังหวัดลพบุรี

#### วิสัยทัศน์ “ลพบุรีเมืองน่าอยู่ ด้วยสิ่งแวดล้อมดี มีอาหารปลอดภัย และท่องเที่ยววิถีใหม่”

##### ความเป็นมา

คำขวัญของจังหวัดลพบุรีที่สะท้อนถึงเอกลักษณ์ของจังหวัด ลพบุรีเป็นเมืองที่มีประวัติศาสตร์ความหลากหลายและต่อเนื่องทางวัฒนธรรมยาวนานกว่า ๓,๐๐๐ ปี ตั้งแต่สมัยก่อนประวัติศาสตร์ จนถึงปัจจุบัน มีการค้นพบหลักฐานทางประวัติศาสตร์มากที่สุดแห่งหนึ่งของประเทศ ตั้งแต่สมัยทวารวดี (พุทธศตวรรษที่ ๑๑-๑๖) ลพบุรีอยู่ใต้อาณาจอมนุและขอมจนกระทั่งในตอนต้นของพุทธศตวรรษที่ ๑๙ คนไทยจึงเริ่มมีอำนาจขึ้นในดินแดนแถบนี้ ในรัชสมัยของพระเจ้าอู่ทองปฐมกษัตริย์แห่งกรุงศรีอยุธยา ลพบุรีมีฐานะเป็นเมืองลูกหลวง โดยพระเจ้าอู่ทองได้โปรดให้พระรามศวรราชโอรสองค์ใหญ่เสด็จมาครองเมืองลพบุรี เมื่อ พ.ศ. ๑๘๙๓ พระรามศวร

โปรดให้สร้างป้อมขุดคู และสร้างกำแพงเมืองอย่างมั่นคง เมื่อพระเจ้าอู่ทองสวรรคตใน พ.ศ. ๑๙๑๒ พระรามศวร ต้องถวายราชบัลลังก์ให้แก่พระปิตุลาของพระองค์ ซึ่งได้ขึ้นครองราชย์ พระนามว่า พระบรมราชาธิราชที่ ๑ ส่วนพระรามศวรครองเมืองลพบุรีสืบต่อไป จนถึง พ.ศ. ๑๙๓๑ สมเด็จพระบรมราชาธิราชที่ ๑ สวรรคต พระรามศวร จึงเสด็จขึ้นครองราชย์ ณ กรุงศรีอยุธยาเป็นครั้งที่สอง หลังจากนั้นมาเมืองลพบุรีได้ลดความสำคัญลงไป จนกระทั่งมาถึงสมัยสมเด็จพระนารายณ์มหาราช (พ.ศ. ๒๑๙๙-๒๒๓๑) ลพบุรีได้รับการทำนุบำรุงครั้งใหญ่ สืบเนื่องมาจากการคุกคามของชนชาติฮอลันดาที่ติดต่อค้าขายกับไทย ทำให้สมเด็จพระนารายณ์ทรงเห็นว่ากรุงศรีอยุธยานั้นไม่สู้ปลอดภัยจากการปิดล้อมระดมยิงของข้าศึกหากเกิดสงคราม จึงได้สร้างเมืองลพบุรีเป็นราชธานีที่สองขึ้น เพราะลพบุรีมีลักษณะทางยุทธศาสตร์เหมาะสมในการสร้างลพบุรีขึ้นใหม่ สมเด็จพระนารายณ์มหาราชทรงได้รับความช่วยเหลือจากช่างชาวฝรั่งเศสและอิตาลี และได้สร้างพระราชวังและป้อมปราการเป็นแนวป้องกันอย่างแข็งแรง สมเด็จพระนารายณ์มหาราชได้ประทับอยู่ที่ลพบุรีเป็นส่วนใหญ่ และโปรดให้ทูตและชาวต่างประเทศเข้าเฝ้าพระองค์ที่เมืองนี้หลายครั้ง

ดังนั้น จังหวัดลพบุรี จึงเป็นจังหวัดในภาคกลาง เป็นจังหวัดที่ตั้งอยู่กึ่งกลางของประเทศมีพื้นที่อุดมสมบูรณ์เหมาะแก่การเพาะปลูก มีประวัติศาสตร์ยาวนาน ปัจจุบันเป็นที่ตั้งของกองกำลังทั้งทหารบกและทหารอากาศหลายหน่วย เป็นศูนย์กลางทางการทหาร กองกำลังทางการรบ ในปัจจุบันจังหวัดลพบุรีจึงเป็น "เมืองเศรษฐกิจเมืองท่องเที่ยว ศูนย์การศึกษาของภาคกลางตอนบน และยังเป็นเมืองทหารอีกด้วย" และนอกจากนี้ยังมีสถานที่ท่องเที่ยวที่น่าสนใจหลายแห่ง เช่น เขื่อนป่าสักชลสิทธิ์ พระราชวังนารายณ์ราชนิเวศน์ พระปรางค์สามยอด เขาสนามแจง และทุ่งทานตะวันที่ใหญ่ที่สุดในประเทศ (มีพื้นที่ถึง ๒๐๐,๐๐๐-๓๐๐,๐๐๐ ไร่) และได้ชื่อว่าเป็น จังหวัดที่มีสิ่งอำนวยความสะดวกและนับว่าเป็นจังหวัดที่ได้รับความสนใจจากนักท่องเที่ยวทั้งชาวไทยและชาวต่างชาติ เดินทางมาท่องเที่ยวที่จังหวัดลพบุรีเป็นจำนวนมาก



**๑. ตำแหน่งทางยุทธศาสตร์ของจังหวัดลพบุรี**

แหล่งผลิตสินค้าเกษตรและอาหารปลอดภัยที่ใหญ่ที่สุดของภาคกลางตอนบน แหล่งท่องเที่ยวทางประวัติศาสตร์โบราณคดีวิถีชีวิตชุมชนและธรรมชาติ เป็นศูนย์กลางการศึกษาของภาคกลางตอนบน

## ๒. วิสัยทัศน์

“ลพบุรีเมืองน่าอยู่ ด้วยสิ่งแวดล้อมดี มีอาหารปลอดภัย และท่องเที่ยววิถีใหม่”

### คำนิยามเมืองแห่งความสุข

เมืองแห่งความสุข หมายถึง เมืองแห่งการเติบโตอย่างมีความสุข มีเป้าหมายมุ่งสู่การสร้าง เศรษฐกิจ สังคม ที่เข้มแข็ง สุขภาพที่ดีอย่างยั่งยืน และการสร้างความสัมพันธ์ให้เกิดกับหมู่ประชาชน สร้างสุขภาพ สร้างความเข้มแข็งทางกายและทางใจ มีความงามทางด้านอารยธรรม ทัศนียภาพและความสมบูรณ์ทางธรรมชาติซึ่ง ประชาชนทุกระดับทุกวัยสามารถใช้ประโยชน์และสัมผัสได้

### องค์ประกอบของเมืองแห่งความสุข

๑. การมีสุขภาพที่ดี
๒. เศรษฐกิจเข้มแข็ง
๓. สังคมคุณภาพ
๔. สภาพแวดล้อมที่ดี
๕. สังคมประชาธิปไตยที่มีธรรมาภิบาล

## ๓. พันธกิจ

๑. พัฒนาศักยภาพการผลิต การแปรรูปอาหารปลอดภัยให้ได้มาตรฐาน
๒. พัฒนาคุณภาพการท่องเที่ยวเพื่อเพิ่มมูลค่าทางเศรษฐกิจ
๓. พัฒนาการศึกษา และเสริมสร้างศักยภาพคน ครอบครัว ชุมชนและสังคมให้มีความสุข
๔. เสริมสร้างความมั่นคงและสร้างมูลค่าเพิ่มด้านพลังงานทดแทนของจังหวัดลพบุรี
๕. บริหารจัดการทรัพยากรธรรมชาติและสิ่งแวดล้อมแบบมีส่วนร่วม
๖. เสริมสร้างความมั่นคงให้สังคมและชุมชนเข้มแข็ง รู้และเข้าใจการปกครองในระบอบ ประชาธิปไตย ตามหลักธรรมาภิบาล และสร้างความปลอดภัยในชีวิตและทรัพย์สินให้กับประชาชนแบบมีส่วนร่วม

## ๔. เป้าประสงค์รวม (Goals)

๑. เพิ่มอัตราการเจริญเติบโตทางเศรษฐกิจและผลิตภัณฑ์อาหารปลอดภัยให้ได้รับการพัฒนาสู่มาตรฐานสากลเพิ่มมากขึ้น
๒. เพิ่มรายได้จากการท่องเที่ยว
๓. ลพบุรีเป็นเมืองสะอาด ปลอดภัย และมีระบบบริหารจัดการสิ่งแวดล้อมที่มีประสิทธิภาพ
๔. สังคมและชุมชนมั่นคง เข้มแข็ง ประชาชนมีสุขภาพที่ดี
๕. เกิดการใช้พลังงานทดแทนในทุกภาคส่วนอย่างแพร่หลาย

## ๕. ประเด็นยุทธศาสตร์จังหวัดลพบุรี

### ประเด็นพัฒนาที่ ๑ สร้างมูลค่าเพิ่มสินค้าเกษตรปลอดภัย สู่เศรษฐกิจฐานราก

#### วัตถุประสงค์

๑. ภาคการเกษตรเติบโตสูงขึ้น ด้วยการพัฒนาผลิตภาพ และคุณภาพสินค้าเกษตร มุ่งสู่เกษตรปลอดภัย เกษตรอินทรีย์ และการแปรรูปสินค้าเกษตรที่มีมูลค่าสูง
๒. ผู้ประกอบการภาคเกษตร ได้รับการพัฒนาศักยภาพอย่างทั่วถึง ตลอดทั้งห่วงโซ่คุณค่า

#### ประเด็นการพัฒนา

๑. พัฒนาโครงสร้างพื้นฐานรองรับการยกระดับภาคการเกษตร
๒. ส่งเสริมเศรษฐกิจฐานราก การผลิตสินค้าภาคการเกษตรที่ได้มาตรฐาน และมีการแปรรูปสินค้าที่มีคุณภาพ



๓. ส่งเสริมศักยภาพและยกระดับสถานประกอบการ SMEs สู่มาตรฐานสากล

๔. พัฒนาการตลาด ช่องทางการจัดจำหน่าย ส่งเสริมการค้าทั้งออฟไลน์และออนไลน์

และการส่งออกสินค้าเกษตรเป้าหมาย

**ประเด็นพัฒนาที่ ๒ พัฒนา พื้นฟู และยกระดับการด้านการท่องเที่ยวพร้อมรับการท่องเที่ยว  
วิถีใหม่**

**วัตถุประสงค์**

๑. ยกระดับแหล่งท่องเที่ยวพร้อมรับการท่องเที่ยววิถีชีวิตใหม่

๒. การค้าและสินค้าชุมชนมีการขยายตัวเพิ่มสูงขึ้น

๓. เพิ่มรายได้จากการท่องเที่ยว

**ประเด็นการพัฒนา**

๑. พัฒนา ยกระดับโครงสร้างพื้นฐานสนับสนุนการท่องเที่ยวและแหล่งท่องเที่ยวหลัก  
ของจังหวัดลพบุรี

๒. พัฒนาสินค้าบริการและปัจจัยสนับสนุนการท่องเที่ยว

๓. สร้างความเชื่อมั่นด้านภาพลักษณ์และประชาสัมพันธ์ส่งเสริมการตลาดด้านการ  
ท่องเที่ยว

**ประเด็นพัฒนาที่ ๓ เพิ่มพื้นที่สีเขียว ลดขยะ พัฒนาพลังงานทดแทน และอนุรักษ์สิ่งแวดล้อม**

**วัตถุประสงค์**

๑. ส่งเสริมการใช้พลังงานทดแทน และกิจกรรมที่เป็นมิตรต่อสิ่งแวดล้อม

๒. การบริหารจัดการสิ่งแวดล้อม สิ่งปฏิภูลในพื้นที่อย่างถูกวิธี

๓. มีการอนุรักษ์และฟื้นฟูทรัพยากรธรรมชาติในพื้นที่

**ประเด็นการพัฒนา**

๑. ส่งเสริมการใช้พลังงานทดแทน และการใช้ประโยชน์จากสิ่งเหลือใช้ เพื่อการใช้  
พลังงานที่เป็นมิตรกับสิ่งแวดล้อม

๒. ส่งเสริมการจัดการขยะและของเสียเพื่อรักษาคุณภาพสิ่งแวดล้อม

๓. สร้างจิตสำนึกและเผยแพร่องค์ความรู้ในการอนุรักษ์และฟื้นฟูทรัพยากรธรรมชาติ  
และสิ่งแวดล้อม

๔. การจัดการสิ่งแวดล้อม

**ประเด็นพัฒนาที่ ๔ พัฒนาคุณภาพชีวิตทุกกลุ่มทุกช่วงวัย เรียนรู้ตลอดชีวิต เสริมสร้าง**

**สุขภาวะที่ดี เมืองลพบุรีมีความสงบสุข**

**วัตถุประสงค์**

๑. คนทุกช่วงวัยมีสุขภาวะที่ดี มีการเรียนรู้ตลอดชีวิต และมีคุณภาพชีวิตที่ดีขึ้น

๒. ประชาชนมีความมั่นคง ความปลอดภัย ในชีวิตและทรัพย์สิน

**ประเด็นการพัฒนา**

๑. พัฒนาระบบสาธารณสุขภาคพื้นฐานของจังหวัดลพบุรี

๒. พัฒนาคุณภาพชีวิตคนทุกกลุ่มทุกช่วงวัย

๓. เพิ่มประสิทธิภาพความมั่นคงในชุมชน โดยใช้การมีส่วนร่วมของภาคประชาชน



## ๑.๕ ยุทธศาสตร์และแผนพัฒนาองค์กรปกครองส่วนท้องถิ่นในเขตจังหวัด

### วิสัยทัศน์

“คุณภาพชีวิตที่ดี สิ่งแวดล้อมที่ยั่งยืน บริหารจัดการตามหลักธรรมาภิบาล”

### ยุทธศาสตร์การพัฒนาขององค์กรปกครองส่วนท้องถิ่นในเขตจังหวัด

ยุทธศาสตร์องค์กรปกครองส่วนท้องถิ่นในเขตจังหวัดลพบุรี มีทิศทางการพัฒนาท้องถิ่นและอำนาจหน้าที่ในการจัดการระบบบริการสาธารณะขององค์กรปกครองส่วนท้องถิ่น ที่ได้กำหนดยุทธศาสตร์การพัฒนาจังหวัด จำนวน ๕ ยุทธศาสตร์ ดังนี้

๑. พัฒนาศักยภาพเศรษฐกิจเชิงสร้างสรรค์ เข้มแข็ง และยั่งยืน
๒. บริหารจัดการด้านการท่องเที่ยวอย่างยั่งยืน
๓. เพิ่มขีดความสามารถทางการศึกษา กีฬา ศาสนา วัฒนธรรม ประเพณี และพัฒนาคุณภาพชีวิต
๔. ท้องถิ่นสะอาด บริหารจัดการทรัพยากรธรรมชาติ และสิ่งแวดล้อมที่ยั่งยืน
๕. การบริหารจัดการองค์กรปกครองส่วนท้องถิ่นให้มีประสิทธิภาพ

## ๒. ยุทธศาสตร์ขององค์การบริหารส่วนตำบลท้ายตลาด

### ๒.๑ วิสัยทัศน์ VISION

“ชุมชนเข้มแข็ง และน่าอยู่อย่างยั่งยืน”

### ๒.๒ พันธกิจ (Mission)

- ๑) ส่งเสริมพัฒนาสร้างความสำเร็จด้านโครงสร้างพื้นฐาน การสาธารณูปโภค สาธารณูปการ ที่จำเป็น และพัฒนาแหล่งน้ำภายในตำบล
- ๒) พัฒนาด้านคมนาคมขนส่ง เชื่อมโยงในตำบลสู่เขตพื้นที่ติดต่อ
- ๓) ส่งเสริมด้านการศึกษาให้มีคุณภาพและและก้าวทันต่อเทคโนโลยีที่มีการเปลี่ยนแปลงตลอดเวลา
- ๔) พัฒนาส่งเสริมอนุรักษ์รักษาวัฒนธรรมและแหล่งท่องเที่ยวเชิงนิเวศน์ให้คงอยู่สืบไป
- ๕) พัฒนาและส่งเสริมผลิตภัณฑ์ การผลิตและการแปรรูปผลิตภัณฑ์ เพื่อสร้างมูลค่าเพิ่ม
- ๖) ขับเคลื่อนกระบวนการมีส่วนร่วมแบบบูรณาการ พัฒนาสังคมคุณภาพ สังคมเอื้ออาทร และสังคมสมานฉันท์
- ๗) ส่งเสริมสร้างจิตสำนึกและตระหนักในการอนุรักษ์ทรัพยากรธรรมชาติและสิ่งแวดล้อม
- ๘) ส่งเสริมและพัฒนาบุคลากรให้มีความรู้ความสามารถมีศักยภาพที่พร้อมให้บริการกับประชาชน
- ๙) ส่งเสริมการใช้เกษตรอินทรีย์ในการเพิ่มผลผลิต พร้อมทั้งส่งเสริมด้านสุขภาพอนามัย และการรักษาความสงบเรียบร้อย ความปลอดภัยในชีวิตและทรัพย์สิน
- ๑๐) ส่งเสริมและถ่ายทอดองค์ความรู้ให้กับประชาชนเกี่ยวกับโรคติดต่ออุบัติใหม่

### ๒.๓ ยุทธศาสตร์

#### ๑. การพัฒนาโครงสร้างพื้นฐาน

- แผนงานอุตสาหกรรมและการโยธา
- แผนงานเคหะและชุมชน
- แผนงานการเกษตร

## ๒. การส่งเสริมคุณภาพชีวิต

- แผนงานบริหารทั่วไป
- แผนงานด้านสร้างความเข้มแข็งและชุมชน
- แผนงานด้านการศึกษา
- แผนงานการสาธารณสุข
- แผนงานสังคมสงเคราะห์
- แผนงานการเกษตร
- แผนงานงบกลาง

## ๓. การจัดระเบียบชุมชน/สังคมและรักษาความสงบเรียบร้อย

- แผนงานบริหารทั่วไป
- แผนงานรักษาความสงบภายใน
- แผนงานเคหะและชุมชน
- แผนงานอุตสาหกรรมและการโยธา
- แผนงานการศึกษา
- แผนงานการสาธารณสุข

## ๔. การบริหารจัดการและอนุรักษ์ทรัพยากรธรรมชาติและสิ่งแวดล้อม

- แผนงานบริหารทั่วไป
- แผนงานการเกษตร

## ๕. การอนุรักษ์ศิลปวัฒนธรรม จารีตประเพณีและภูมิปัญญาท้องถิ่น

- แผนงานด้านศาสนา วัฒนธรรมและนันทนาการ

### ๒.๔ เป้าประสงค์

- ๑) เพื่อการก่อสร้าง บำรุงรักษา ซ่อมแซมถนนให้มีความสะดวกปลอดภัย และการพัฒนาการคมนาคมและการขนส่งภายในท้องถิ่นให้มีความเชื่อมโยงกับถนนสายหลักในระดับภูมิภาค
- ๒) การพัฒนาระบบสาธารณสุขปศุสัตว์ สาธารณูปการ รวมทั้งโครงสร้างพื้นฐานที่สมบูรณ์และมาตรฐาน
- ๓) เพื่อพัฒนาทักษะการเรียนรู้ของเด็กเล็กภายในชุมชนทั้งด้านร่างกายและจิตใจ ด้วยการศึกษาที่มีคุณภาพ
- ๔) เพื่อส่งเสริมการจัดงานกิจกรรมด้านการกีฬาและนันทนาการ การอนุรักษ์หรือสืบสาน วัฒนธรรม ประเพณีและภูมิปัญญาท้องถิ่น
- ๕) การพัฒนางานรักษาความสงบเรียบร้อย ความปลอดภัยในชีวิตและทรัพย์สิน การป้องกัน การระงับอัคคีภัย งานป้องกันและบรรเทาสาธารณภัยของท้องถิ่น
- ๖) การส่งเสริมให้ประชาชนมีสุขภาพที่ดี
- ๗) ส่งเสริมการบริการด้านสังคมสงเคราะห์ และงานสวัสดิการสังคมให้ตอบสนองต่อปัญหา ความต้องการของประชาชน
- ๘) เพื่อพัฒนากลุ่มอาชีพ และเพิ่มผลผลิตทางการเกษตรอินทรีย์
- ๙) เพื่อพัฒนาบุคลากรให้มีประสิทธิภาพในการปฏิบัติงาน และการให้บริการสาธารณะที่มีคุณภาพแก่ประชาชน
- ๑๐) เพื่อสนับสนุนการมีส่วนร่วมของประชาชนทุกภาคส่วนในการพัฒนาท้องถิ่น
- ๑๑) เพื่อพัฒนาระบบการจัดการสิ่งแวดล้อมอันพึงปรารถนาร่วมกันไม่ให้มีปัญหาภายในชุมชน

## ๒.๕ ตัวชี้วัด

- ๑) ร้อยละของถนน คูคลอง ที่ได้รับการก่อสร้าง ปรับปรุง ซ่อมแซม ขุดลอกคูคลองฯลฯ
- ๒) ร้อยละของสาธารณูปโภคที่ได้รับการพัฒนา
- ๓) ร้อยละของเด็กก่อนระดับวัยเรียน/ประถมศึกษาที่ได้รับการบริการด้านการศึกษาของท้องถิ่น
- ๔) จำนวนกิจกรรมที่ศูนย์พัฒนาเด็กเล็กได้มีการพัฒนาคุณภาพการศึกษา
- ๕) จำนวนกิจกรรมด้านการกีฬาและนันทนาการ การศาสนา วัฒนธรรมและภูมิปัญญาท้องถิ่นที่ได้รับการส่งเสริมการดำเนินการอย่างต่อเนื่อง
- ๖) ร้อยละของประชาชนที่ได้รับการช่วยเหลือด้านการป้องกันและบรรเทาสาธารณภัย
- ๗) ร้อยละของอุบัติเหตุที่เกิดขึ้นลดลง
- ๘) ร้อยละประชาชนที่มีการข้องเกี่ยวกับติดยาเสพติดที่ลดลง
- ๙) ร้อยละของผู้ป่วยโรคติดต่อที่ลดลง
- ๑๐) ร้อยละของประชาชนได้รับการด้านสาธารณสุขของท้องถิ่น
- ๑๑) ร้อยละของผู้สูงอายุ ผู้พิการ ผู้ป่วยเอดส์ และผู้ยากไร้ที่ได้รับการช่วยเหลือด้านสวัสดิการสังคม หรือการสังคมสงเคราะห์
- ๑๒) ร้อยละประชาชนที่ได้รับการส่งเสริมความรู้ด้านเกษตร/การประกอบอาชีพ
- ๑๓) ร้อยละของบุคลากรที่ได้รับการพัฒนาประสิทธิภาพ
- ๑๔) ร้อยละความพึงพอใจของประชาชนและผู้ที่มีส่วนได้เสียต่อการบริการสาธารณะของท้องถิ่น
- ๑๕) ร้อยละประชาชนที่มีส่วนร่วมในการบริหารการพัฒนาของท้องถิ่น
- ๑๖) ร้อยละของปริมาณขยะครัวเรือนที่ลดลง
- ๑๗) ร้อยละของประชาชนที่เข้าร่วมกิจกรรมด้านการอนุรักษ์ทรัพยากรธรรมชาติและสิ่งแวดล้อม

## ๒.๖ ค่าเป้าหมาย

๑. เส้นทางคมนาคมได้มาตรฐาน ประชาชนใช้สัญจรไปมาได้อย่างสะดวก รวดเร็วและปลอดภัย
๒. การพัฒนาโครงสร้างพื้นฐานมีประสิทธิภาพ ประชาชนมีคุณภาพชีวิตที่ดี
๓. ศูนย์พัฒนาเด็กเล็กได้รับการส่งเสริม พัฒนาศักยภาพทางการศึกษา กีฬา นันทนาการ ศาสนา และวัฒนธรรม
๔. ประชาชนมีการสืบสาน อนุรักษ์ฟื้นฟู ขนบธรรมเนียม ประเพณี วัฒนธรรม และภูมิปัญญาท้องถิ่นอย่างต่อเนื่อง
๕. ชุมชนมีความสงบเรียบร้อย ประชาชนได้รับการช่วยเหลือบรรเทาปัญหาความเดือดร้อนจากสาธารณภัยอย่างรวดเร็วและทั่วถึง
๖. ประชาชนมีสุขภาพและพลานามัยแข็งแรง
๗. ประชาชนได้รับการส่งเสริมด้านสังคมสงเคราะห์และสวัสดิการสังคมอย่างทั่วถึง
๘. กลุ่มอาชีพ กลุ่มสตรี กลุ่มเกษตรกร มีความเข้มแข็งและมีศักยภาพในการพัฒนาท้องถิ่น ประชาชนมีอาชีพ รายได้ สามารถพึ่งพาตนเองได้
๙. องค์กรมีระบบการบริหารจัดการที่ดี และมีศักยภาพในการปฏิบัติงานเพิ่มขึ้น
๑๐. ประชาชนในท้องถิ่นมีความพึงพอใจต่อการบริการ และมีส่วนร่วมในการพัฒนาท้องถิ่น
๑๑. ปริมาณขยะตกค้างครัวเรือนลดลง ประชาชนเห็นความสำคัญและให้ความร่วมมือในการอนุรักษ์ ฟื้นฟูทรัพยากรธรรมชาติและสิ่งแวดล้อม

## **๒.๗ กลยุทธ์**

### **๑. ด้านโครงสร้างพื้นฐาน**

- กลยุทธ์การพัฒนาาระบบสาธารณูปโภค สาธารณูปการที่จำเป็นต่อการดำรงชีพ
- กลยุทธ์ด้านการจัดการระบบชลประทาน แหล่งน้ำเพื่อใช้ในการอุปโภคและบริโภค
- กลยุทธ์ด้านการพัฒนาระบบคมนาคมขนส่งให้ครอบคลุมทั้งพื้นที่

### **๒. ด้านการส่งเสริมคุณภาพชีวิต**

- ส่งเสริมและสนับสนุนคุณภาพชีวิตผู้สูงอายุ ผู้พิการ ผู้ด้อยโอกาส เด็ก และเยาวชน
- นำเทคโนโลยีเข้ามาสนับสนุนทางการศึกษา เช่น การประชุมระหว่างครู นักเรียน และผู้ปกครอง
- กลยุทธ์ด้านการพัฒนาส่งเสริมและสนับสนุนอุปกรณ์การกีฬาและนันทนาการ

### **๓. ด้านการจัดระเบียบชุมชนและรักษาความสงบเรียบร้อย**

- กลยุทธ์ส่งเสริมการฝึกอบรมและพัฒนาศักยภาพ ผู้บริหาร สมาชิกสภา ผู้นำชุมชน ข้าราชการ ลูกจ้าง พนักงานจ้างของ อบต.
- กลยุทธ์ด้านการรักษาความปลอดภัย ในชีวิตและทรัพย์สินของประชาชนในพื้นที่
- กลยุทธ์ด้านการสร้างการมีส่วนร่วมทุกภาคส่วนเข้าตรวจสอบและติดตามการดำเนินงานของหน่วยงาน
- กลยุทธ์ด้านความโปร่งใส ในการจัดซื้อจัดจ้าง

### **๔. ด้านการบริหารจัดการและการอนุรักษ์ทรัพยากรธรรมชาติและสิ่งแวดล้อม**

- ส่งเสริมการคุ้มครอง ดูแล บำรุงรักษาทรัพยากรธรรมชาติและสิ่งแวดล้อม
- ส่งเสริมและสนับสนุนการบริหารจัดการแหล่งน้ำด้านการเกษตร

### **๕. ด้านการอนุรักษ์ศิลปวัฒนธรรม จารีตประเพณีและภูมิปัญญาท้องถิ่น**

- กลยุทธ์ด้านการส่งเสริมการอนุรักษ์ศิลปวัฒนธรรม จารีตประเพณี และภูมิปัญญาท้องถิ่น

## **๒.๘ จุดยืนทางยุทธศาสตร์**

การกำหนดตำแหน่งจุดยืนทางยุทธศาสตร์ (Positioning) ขององค์การบริหารส่วนตำบล ท้ายตลาด กำหนดตามกรอบความเชื่อมโยงของยุทธศาสตร์ชาติ ๒๐ ปี, แผนพัฒนาเศรษฐกิจและสังคมแห่งชาติ แผนพัฒนาภาคกลาง แผนพัฒนากลุ่มจังหวัด แผนพัฒนาจังหวัดลพบุรี และยุทธศาสตร์การพัฒนาขององค์กรปกครองส่วนท้องถิ่นในเขตจังหวัดลพบุรี เพื่อแก้ไขปัญหาความเดือดร้อน ตลอดจนความต้องการ ของประชาชน โดยคงไว้ซึ่งอัตลักษณ์ของชุมชน ตลอดจน วิถีชีวิตความเป็นอยู่ของประชาชนใน ท้องถิ่น มีจุดมุ่งหมายสู่การพัฒนาที่ยั่งยืนสอดคล้องกับวิถีชีวิตชุมชนเกษตรกรรมตามแนวทฤษฎีเศรษฐกิจพอเพียง

### **๒.๘ ความเชื่อมโยงของยุทธศาสตร์ในภาพรวม**

การพัฒนาท้องถิ่นจะมีความเชื่อมโยงกับยุทธศาสตร์การพัฒนาตั้งแต่ระดับชาติลงมาถึงระดับท้องถิ่น ได้แก่ แผนพัฒนาเศรษฐกิจและสังคมแห่งชาติ การพัฒนามาตามนโยบายของรัฐบาล แผนการบริหารราชการแผ่นดิน ยุทธศาสตร์การพัฒนาจังหวัด /อำเภอ ยุทธศาสตร์การพัฒนาขององค์กรปกครองส่วนท้องถิ่นในเขตจังหวัด นโยบายการพัฒนาของผู้บริหารขององค์การบริหารส่วนตำบล ซึ่งจะเป็นแนวทางการพัฒนาไปในทิศทางเดียวกัน

## ๒.๘ ความเชื่อมโยงทางยุทธศาสตร์

### ยุทธศาสตร์ที่ ๑. การพัฒนาโครงสร้างพื้นฐาน

ความเชื่อมโยงกับยุทธศาสตร์แต่ละระดับ

#### ➤ ยุทธศาสตร์การพัฒนาด้านการบริหารส่วนตำบล

ยุทธศาสตร์ที่ ๑ การพัฒนาโครงสร้างพื้นฐาน

#### ➤ แผนพัฒนากลุ่ม อปท. ในเขตจังหวัด

ยุทธศาสตร์ที่ ๑ พัฒนาศักยภาพทางเศรษฐกิจเชิงสร้างสรรค์ เข้มแข็งและยั่งยืน

#### ➤ แผนพัฒนาจังหวัด

ประเด็นการพัฒนาที่ ๑ สร้างมูลค่าเพิ่มสินค้าเกษตรปลอดภัยสู่เศรษฐกิจฐานราก

#### ➤ แผนพัฒนากลุ่มจังหวัดภาคกลางตอนบน

ประเด็นการพัฒนาที่ ๓. เพิ่มมูลค่าห่วงโซ่อุปทานอุตสาหกรรมและบริการในอนาคต

#### ➤ แผนพัฒนาภาคกลาง

ประเด็นยุทธศาสตร์ที่ ๑ พัฒนารุงเทพมหานครเป็นมหานครที่ทันสมัยระดับโลก ควบคู่กับการพัฒนาคุณภาพชีวิตและแก้ไขปัญหาสิ่งแวดล้อมเมือง

ประเด็นยุทธศาสตร์ที่ ๓ ยกระดับการผลิตสินค้าเกษตรและอุตสาหกรรมโดยใช้นวัตกรรมเทคโนโลยีและความคิดสร้างสรรค์ เพื่อให้สามารถแข่งขันได้ยั่งยืน

ประเด็นยุทธศาสตร์ที่ ๕ เปิดประตูการค้า การลงทุนและการท่องเที่ยวเชื่อมโยงเขตเศรษฐกิจพิเศษทวาย-ภาคกลาง-ระเบียงเศรษฐกิจพิเศษภาคตะวันออก

ประเด็นยุทธศาสตร์ที่ ๖ พัฒนาความเชื่อมโยงเศรษฐกิจและสังคมกับทุกภาคเพื่อเสริมสร้างเสถียรภาพและลดความเหลื่อมล้ำภายในประเทศ

#### ➤ Sustainable Development Goals (SDGs) เป้าหมายการพัฒนาที่ยั่งยืน ๑๗ เป้าหมาย

เป้าหมายที่ ๙ : สร้างโครงสร้างพื้นฐานที่มีความทนทาน ส่งเสริมการพัฒนาอุตสาหกรรมที่ครอบคลุมและยั่งยืน และส่งเสริมนวัตกรรม

เป้าหมายที่ ๑๑ : ทำให้เมืองและการตั้งถิ่นฐานของมนุษย์มีความครอบคลุม ปลอดภัย มีภูมิคุ้มกันและยั่งยืน

#### ➤ แผนพัฒนาเศรษฐกิจแห่งชาติ ฉบับที่ ๑๓ (พ.ศ. ๒๕๖๖ - ๒๕๗๐)

หมวดหมู่ที่ ๕ ไทยเป็นประตูการค้าการลงทุนและยุทธศาสตร์ทางโลจิสติกส์ที่สำคัญของภูมิภาค

หมวดหมู่ที่ ๗ ไทยมีวิสาหกิจขนาดกลางและขนาดย่อมที่เข้มแข็ง มีศักยภาพสูง และสามารถแข่งขันได้

#### ➤ ยุทธศาสตร์ชาติ ๒๐ ปี

ยุทธศาสตร์ที่ ๒ ด้านการสร้างความสามารถทางการแข่งขัน

ยุทธศาสตร์ที่ ๔ ด้านการสร้างโอกาสและความเสมอภาคทางสังคม

## ยุทธศาสตร์ที่ ๒ การส่งเสริมคุณภาพชีวิต

ความเชื่อมโยงกับยุทธศาสตร์แต่ละระดับ

### ➤ ยุทธศาสตร์การพัฒนากองการบริหารส่วนตำบล

ยุทธศาสตร์ที่ ๒ การส่งเสริมคุณภาพชีวิต

### ➤ แผนพัฒนากลุ่ม อปท ในเขตจังหวัด

ยุทธศาสตร์ที่ ๓ เพิ่มขีดความสามารถทางการศึกษา กีฬา ศาสนา วัฒนธรรม ประเพณี และพัฒนาคุณภาพชีวิต

### ➤ แผนพัฒนาจังหวัด

ประเด็นการพัฒนาที่ ๔ พัฒนาคุณภาพชีวิตทุกกลุ่มทุกช่วงวัย เรียนรู้ตลอดชีวิต เสริมสร้างสุข

### ➤ แผนพัฒนากลุ่มจังหวัดภาคกลางตอนบน

ประเด็นการพัฒนาที่ ๓ เพิ่มมูลค่าห่วงโซ่อุปทานอุตสาหกรรมและบริการในอนาคต

### ➤ แผนพัฒนาภาคกลาง

ประเด็นยุทธศาสตร์ที่ ๖ พัฒนาความเชื่อมโยงเศรษฐกิจและสังคมกับทุกภาคเพื่อเสริมสร้างเสถียรภาพและลดความเหลื่อมล้ำภายในประเทศ

### ➤ Sustainable Development Goals (SDGs) เป้าหมายการพัฒนาที่ยั่งยืน ๑๗ เป้าหมาย

เป้าหมายที่ ๓ : สร้างหลักประกันว่าคนมีชีวิตที่มีสุขภาพดีและส่งเสริมความเป็นอยู่ที่ดีสำหรับทุกคนในทุกวัย

เป้าหมายที่ ๔ : สร้างหลักประกันว่าทุกคนมีการศึกษาที่มีคุณภาพอย่างครอบคลุมและเท่าเทียม และสนับสนุนโอกาสในการเรียนรู้ตลอดชีวิต

เป้าหมายที่ ๕ : บรรลุความเท่าเทียมระหว่างเพศ และเสริมอำนาจให้แก่สตรีและเด็กหญิง

เป้าหมายที่ ๑๖ : ส่งเสริมสังคมที่สงบสุขและครอบคลุมเพื่อการพัฒนาที่ยั่งยืน ให้ทุกคนเข้าถึงความยุติธรรม และสร้างสถาบันที่มีประสิทธิภาพ รับผิดชอบ และครอบคลุมในทุกระดับ

### ➤ แผนพัฒนาเศรษฐกิจแห่งชาติ ฉบับที่ ๑๓ (พ.ศ. ๒๕๖๖ – ๒๕๗๐)

หมุดหมายที่ ๙ ไทยมีความยากจนข้ามรุ่นลดลง และมีความคุ้มครองทางสังคมที่เพียงพอเหมาะสม

หมุดหมายที่ ๑๒ ไทยมีกำลังคนสมรรถนะสูง มุ่งเรียนรู้อย่างต่อเนื่อง ตอบโจทย์การพัฒนาแห่งอนาคต

### ➤ ยุทธศาสตร์ชาติ ๒๐ ปี

ยุทธศาสตร์ที่ ๒ ด้านการสร้างความสามารถทางการแข่งขัน

ยุทธศาสตร์ที่ ๓ ด้านการพัฒนาและเสริมสร้างศักยภาพทรัพยากรมนุษย์

ยุทธศาสตร์ที่ ๔ ด้านการสร้างโอกาสและความเสมอภาคทางสังคม

ยุทธศาสตร์ที่ ๓ การจัดระเบียบชุมชน/สังคม และรักษาความสงบเรียบร้อย  
ความเชื่อมโยงกับยุทธศาสตร์แต่ละระดับ

- ยุทธศาสตร์การพัฒนางานองค์การบริหารส่วนตำบล
  - ยุทธศาสตร์ที่ ๓ การจัดระเบียบชุมชน/สังคม และรักษาความสงบเรียบร้อย
- แผนพัฒนากลุ่ม อปท ในเขตจังหวัด
  - ยุทธศาสตร์ที่ ๕ การบริหารจัดการองค์การปกครองส่วนท้องถิ่นให้มีประสิทธิภาพ
- แผนพัฒนาจังหวัด
  - ประเด็นการพัฒนาที่ ๔ พัฒนาคุณภาพชีวิตทุกกลุ่มทุกช่วงวัย เรียนรู้ตลอดชีวิต เสริมสร้างสุข
- แผนพัฒนากลุ่มจังหวัดภาคกลางตอนบน
  - ประเด็นการพัฒนาที่ ๓ เพิ่มมูลค่าห่วงโซ่อุปทานอุตสาหกรรมและบริการในอนาคต
- แผนพัฒนาภาคกลาง
  - ยุทธศาสตร์ที่ ๔ บริการจัดการน้ำและทรัพยากรธรรมชาติเพื่อแก้ไขปัญหา น้ำท่วม-ภัยแล้งและคงความสมดุลของระบบนิเวศอย่างยั่งยืน
  - ยุทธศาสตร์ที่ ๖ พัฒนาความเชื่อมโยงเศรษฐกิจและสังคมกับทุกภาคเพื่อเสริมสร้างเสถียรภาพและลดความเหลื่อมล้ำภายในประเทศ
- Sustainable Development Goals (SDGs) เป้าหมายการพัฒนาที่ยั่งยืน ๑๗ เป้าหมาย
  - เป้าหมายที่ ๓ : สร้างหลักประกันว่าคนมีชีวิตที่มีสุขภาพดีและส่งเสริมความเป็นอยู่ที่ดีสำหรับทุกคนในทุกวัย
  - เป้าหมายที่ ๔ : สร้างหลักประกันว่าทุกคนมีการศึกษาที่มีคุณภาพอย่างครอบคลุมและเท่าเทียม และสนับสนุนโอกาสในการเรียนรู้ตลอดชีวิต
  - เป้าหมายที่ ๑๑ : ทำให้เมืองและการตั้งถิ่นฐานของมนุษย์มีความครอบคลุมปลอดภัย มีภูมิต้านทานและยั่งยืน
- ▲ แผนพัฒนาเศรษฐกิจแห่งชาติ ฉบับที่ ๑๓ (พ.ศ. ๒๕๖๖ - ๒๕๗๐)
  - หมวดหมายที่ ๑๒ ไทยมีกำลังคนสมรรถนะสูง มุ่งเรียนรู้อย่างต่อเนื่อง ตอบโจทย์การพัฒนาแห่งอนาคต
  - หมวดหมายที่ ๑๓ ไทยมีภาครัฐที่ทันสมัย มีประสิทธิภาพและตอบโจทย์ประชาชน

▲ ยุทธศาสตร์ชาติ ๒๐ ปี

ยุทธศาสตร์ที่ ๒ ด้านการสร้างความสามารถทางการแข่งขัน

ยุทธศาสตร์ที่ ๔ การบริหารจัดการและการอนุรักษ์ทรัพยากรธรรมชาติและสิ่งแวดล้อม  
ความเชื่อมโยงกับยุทธศาสตร์แต่ละระดับ

- ยุทธศาสตร์การพัฒนางานองค์การบริหารส่วนตำบล
  - ยุทธศาสตร์ที่ ๔ การบริหารจัดการและการอนุรักษ์ทรัพยากรธรรมชาติและสิ่งแวดล้อม

- **แผนพัฒนากลุ่ม อปท ในเขตจังหวัด**
  - ยุทธศาสตร์ที่ ๑ พัฒนาศักยภาพทางเศรษฐกิจเชิงสร้างสรรค์ เข้มแข็งและยั่งยืน
  - ยุทธศาสตร์ที่ ๔ ท้องถิ่นสะอาด บริหารจัดการทรัพยากรธรรมชาติและสิ่งแวดล้อมที่ยั่งยืน
- **แผนพัฒนาจังหวัด**
  - ประเด็นการพัฒนาที่ ๑ สร้างมูลค่าเพิ่มสินค้าเกษตรปลอดภัย ส่งเสริมเศรษฐกิจฐานราก
  - ประเด็นการพัฒนาที่ ๓ เพิ่มพื้นที่สีเขียว ลดขยะ พัฒนาพลังงานทดแทนและอนุรักษ์สิ่งแวดล้อม
- **แผนพัฒนากลุ่มจังหวัดภาคกลางตอนบน**
  - ประเด็นการพัฒนาที่ ๔ การจัดการทรัพยากรธรรมชาติ สิ่งแวดล้อม และพลังงานแบบมีส่วนร่วมอย่างยั่งยืน
- **แผนพัฒนาภาคกลาง**
  - ยุทธศาสตร์ที่ ๑ พัฒนากรุงเทพฯ เป็นมหานครทันสมัยระดับโลกควบคู่กับการพัฒนาคุณภาพชีวิตและแก้ไขปัญหาสิ่งแวดล้อมเมือง
  - ยุทธศาสตร์ที่ ๔ การบริหารจัดการน้ำและทรัพยากรธรรมชาติเพื่อแก้ไขปัญหา น้ำท่วม-ภัยแล้ง และคงความสมดุลของระบบนิเวศอย่างยั่งยืน
- **Sustainable Development Goals (SDGs) เป้าหมายการพัฒนาที่ยั่งยืน ๑๗**
  - เป้าหมาย**
    - เป้าหมายที่ ๔ : สร้างหลักประกันว่าทุกคนมีการศึกษาที่มีคุณภาพอย่างครอบคลุมและเท่าเทียม และสนับสนุนโอกาสในการเรียนรู้ตลอดชีวิต
    - เป้าหมายที่ ๓ : สร้างหลักประกันว่าคนมีชีวิตที่มีสุขภาพดีและส่งเสริมความเป็นอยู่ที่ดีสำหรับทุกคนในทุกวัย
    - เป้าหมายที่ ๗ : สร้างหลักประกันให้ทุกคนสามารถเข้าถึงพลังงานสมัยใหม่ที่ยั่งยืนในราคาที่ย่อมเยา
    - เป้าหมายที่ ๑๕ : ปกป้อง ฟื้นฟู และสนับสนุนการใช้ระบบนิเวศบนบกอย่างยั่งยืน จัดการป่าไม้อย่างยั่งยืนต่อสู้การกลายสภาพเป็นทะเลทราย หยุดการเสื่อมโทรมของที่ดินและพื้นสภาพดิน และหยุดยั้งการสูญเสียมลพิษหลากหลายทางชีวภาพ
- **แผนพัฒนาเศรษฐกิจแห่งชาติ ฉบับที่ ๑๓ (พ.ศ. ๒๕๖๖ - ๒๕๗๐)**
  - หมุดหมายที่ ๑๑ ไทยสามารถลดความเสี่ยงและผลกระทบจากภัยธรรมชาติ
- **ยุทธศาสตร์ชาติ ๒๐ ปี**
  - ยุทธศาสตร์ที่ ๕ ด้านการสร้างการเติบโตบนคุณภาพชีวิตที่เป็นมิตรต่อสิ่งแวดล้อม
  - ยุทธศาสตร์ที่ ๖ ด้านการปรับสมดุลและพัฒนากระบวนการบริหารจัดการภาครัฐ
- **ยุทธศาสตร์ที่ ๕ การอนุรักษ์ศิลปวัฒนธรรม จารีตประเพณี และภูมิปัญญาท้องถิ่น**
  - ความเชื่อมโยงกับยุทธศาสตร์แต่ละระดับ
- **ยุทธศาสตร์การพัฒนาองค์การบริหารส่วนตำบล**
  - ยุทธศาสตร์ที่ ๕ การอนุรักษ์ศิลปวัฒนธรรม จารีตประเพณี และภูมิปัญญาท้องถิ่น



- **แผนพัฒนากลุ่ม อปท ในเขตจังหวัด**
  - ยุทธศาสตร์ที่ ๒ บริหารจัดการด้านการท่องเที่ยวอย่างยั่งยืน
  - ยุทธศาสตร์ที่ ๓ เพิ่มขีดความสามารถทางการศึกษา กีฬา ศาสนา วัฒนธรรม ประเพณี และพัฒนาคุณภาพชีวิต
- **แผนพัฒนาจังหวัด**
  - ประเด็นการพัฒนาที่ ๒ พัฒนา พื้นฟู และยกระดับการท่องเที่ยว พร้อมรับกับการท่องเที่ยววิถีใหม่
- **แผนพัฒนากลุ่มจังหวัดภาคกลางตอนบน**
  - ประเด็นการพัฒนาที่ ๒ ยกระดับการท่องเที่ยวมูลค่าสูงด้วยเทคโนโลยีและนวัตกรรม บนพื้นฐานของการท่องเที่ยวอย่างรับผิดชอบ
- **แผนพัฒนาภาคกลาง**
  - ยุทธศาสตร์ที่ ๒ พัฒนาคุณภาพแหล่งท่องเที่ยวที่มีชื่อเสียงระดับนานาชาติและสร้างความเชื่อมโยงเพื่อกระจายการท่องเที่ยวทั่วทั้งภาค
- **Sustainable Development Goals (SDGs) เป้าหมายการพัฒนาที่ยั่งยืน ๑๗**
  - เป้าหมาย**
    - เป้าหมายที่ ๑๑ : ทำให้เมืองและการตั้งถิ่นฐานของมนุษย์มีความครอบคลุม ปลอดภัย มีภูมิต้านทานและยั่งยืน
    - เป้าหมายที่ ๑๗ : เสริมสร้างความเข้มแข็งให้แก่กลไกการดำเนินงานและฟื้นฟูหุ้นส่วนความร่วมมือระดับโลกเพื่อการพัฒนาที่ยั่งยืน
- ▲ **แผนพัฒนาเศรษฐกิจแห่งชาติ ฉบับที่ ๑๓ (พ.ศ. ๒๕๖๖ - ๒๕๗๐)**
  - หมวดหมายที่ ๒ ไทยเป็นจุดหมายของการท่องเที่ยวที่เน้นคุณภาพและความยั่งยืน
- **ยุทธศาสตร์ชาติ ๒๐ ปี**
  - ยุทธศาสตร์ที่ ๓ ด้านการพัฒนาและเสริมสร้างศักยภาพทรัพยากรมนุษย์
  - ยุทธศาสตร์ที่ ๔ ด้านการสร้างโอกาสและความเสมอภาคทางสังคม

### ๓. การวิเคราะห์เพื่อพัฒนา

สิ่งที่สำคัญในการพัฒนาชุมชนคือต้องทำงานร่วมกับชุมชนได้อย่างถูกต้องและมีประสิทธิภาพโดยต้องมีการดำเนินการดังนี้

๑. การมีส่วนร่วมของประชาชน (People Participation) เป็นหัวใจของงานพัฒนาชุมชน โดยยึดหลักของการมีส่วนร่วมที่ว่า ประชาชนในท้องถิ่นมีส่วนร่วมในการคิด ตัดสินใจวางแผนงาน การปฏิบัติการและร่วมบำรุงรักษา

๒. การช่วยเหลือตนเอง (Aided Self - Help) เป็นแนวทางในการพัฒนาที่ยึดเป็นหลักที่สำคัญประการหนึ่ง คือ ต้องพัฒนาให้ประชาชนในท้องถิ่นพึ่งตนเองได้มากขึ้น โดยมีรัฐคอยให้การช่วยเหลือ สนับสนุนในส่วนที่เกินขีดความสามารถของประชาชน ตามโอกาสและหลักเกณฑ์ที่เหมาะสม

๓. ความคิดริเริ่มของประชาชน (Initiative) ในการทำงานกับประชาชนต้องยึดหลักการที่ว่า ความคิดริเริ่มต้องมาจากประชาชนในชุมชนท้องถิ่น ซึ่งต้องใช้วิธีแห่งประชาธิปไตย และหาโอกาสกระตุ้นให้การศึกษา ให้ประชาชนเกิดความคิด และแสดงออกซึ่งความคิดเห็นอันเป็น ประโยชน์ต่อชุมชนท้องถิ่น หมู่บ้าน ตำบล

๔. ความต้องการของชุมชน (Felt - Needs) การพัฒนาชุมชนท้องถิ่นต้องให้ประชาชน และองค์กรประชาชนคิดและตัดสินใจบนพื้นฐานความต้องการของท้องถิ่นเอง เพื่อให้เกิดความคิดที่ว่างงานเป็นของประชาชน และจะช่วยกันดูแลรักษาต่อไป

๕. การศึกษาภาคชีวิต (Life - Long Education) การพัฒนาชุมชนท้องถิ่นถือเป็นกระบวนการให้การศึกษาภาคชีวิตแก่ประชาชน เพื่อนำไปสู่การพัฒนาคน พัฒนาท้องถิ่น การให้การศึกษา ต้องให้การศึกษาอย่างต่อเนื่องกันไป トラบเท่าที่บุคคลยังดำรงชีวิตอยู่ในชุมชน

### **๓.๑ การวิเคราะห์กรอบการจัดทำยุทธศาสตร์ขององค์กรปกครองส่วนท้องถิ่นการวิเคราะห์ SWOT เพื่อสรุปสถานการณ์การพัฒนาองค์การบริหารส่วนตำบลท้ายตลาด**

(ใช้การวิเคราะห์ SWOT Analysis/Demand Analysis) /Global Demand และ Trend ปัจจัยและสถานการณ์การเปลี่ยนแปลงที่มีผลการพัฒนา อย่างน้อยต้องประกอบด้วย การวิเคราะห์ศักยภาพ ด้านเศรษฐกิจ ด้านสังคม ด้านทรัพยากรธรรมชาติและสิ่งแวดล้อม)

การวางแผนเป็นการพิจารณาและกำหนดแนวทางปฏิบัติงานให้บรรลุเป้าหมายที่ปรารถนา เปรียบเสมือนเป็นสะพานเชื่อมโยงระหว่างปัจจุบันและอนาคต เป็นการคาดการณ์สิ่งที่ยังไม่เกิดขึ้น การวางแผนจึงมีความเกี่ยวข้องกับการคาดการณ์ต่างๆ ในอนาคตและการตัดสินใจเลือกแนวทางปฏิบัติที่ดีที่สุด โดยผ่านกระบวนการคิดก่อนทำ ฉะนั้น จึงกล่าวได้ว่าการวางแผน คือ ความพยายามที่เป็นระบบ เพื่อตัดสินใจเลือกแนวทางปฏิบัติที่ดีที่สุดสำหรับอนาคต จึงจำเป็นที่ต้องมีการวางแผนเพื่อใช้เป็นกรอบทิศทางในการพัฒนาโดยการกำหนดยุทธศาสตร์และแนวทางการพัฒนา โดยจะแสดงถึงทิศทางพัฒนา วิสัยทัศน์ พันธกิจ และจุดมุ่งหมาย เพื่อการพัฒนาในอนาคตที่ต้องสอดคล้องกับแผนพัฒนาระดับต่างๆ ได้แก่แผนพัฒนาเศรษฐกิจและสังคมแห่งชาติ นโยบายของรัฐบาล แผนพัฒนาจังหวัด แผนอำเภอ และนโยบายของผู้บริหารท้องถิ่น

การวิเคราะห์สภาพการณ์และศักยภาพขององค์การบริหารส่วนตำบลท้ายตลาด ครอบคลุมการวิเคราะห์ข้อมูลที่สำคัญ แยกเป็นแต่ละด้าน เพื่อชี้ให้เห็นศักยภาพ ปัญหาและความต้องการ ได้ดังนี้

#### **๑) การวิเคราะห์ศักยภาพด้านเศรษฐกิจ**

อบต.ท้ายตลาด ได้มีการจัดเก็บและรวบรวมข้อมูลในด้านต่างๆ เพื่อประกอบการจัดทำแผนพัฒนาท้องถิ่น เช่น การจัดเก็บข้อมูลด้านเศรษฐกิจ ได้แก่การประกอบอาชีพของประชาชนในตำบล รายได้ประชากร จากข้อมูล จปฐ.ของสำนักงานพัฒนาชุมชนอำเภอเมืองลพบุรี

#### **๒) การวิเคราะห์ข้อมูลสังคม**

ในรอบปีงบประมาณ ของแต่ละปี โดยสำนักงานพัฒนาชุมชนอำเภอเมืองลพบุรี จะดำเนินการจัดเก็บข้อมูลความจำเป็นขั้นพื้นฐาน (จปฐ.) ซึ่งเป็นการจัดเก็บข้อมูลคุณภาพชีวิตในครัวเรือน ประกอบด้วยข้อมูลด้านอาชีพ รายได้ในครัวเรือน อัตราการว่างงาน ผลผลิตทางการเกษตร สภาพแวดล้อมฯลฯ ซึ่งเป็นความจำเป็นขั้นพื้นฐานว่าอยู่ในเกณฑ์ที่กำหนดหรือไม่ ซึ่งองค์การบริหารส่วนตำบลท้ายตลาด สามารถนำข้อมูลดังกล่าวมาใช้ในการประกอบการจัดทำแผนพัฒนาท้องถิ่น รวมถึงประสานขอข้อมูลจากสำนักงานทะเบียนท้องถิ่นอำเภอเมือง สถานีตำรวจภูธร รพสต. โรงเรียนในเขตพื้นที่ตำบล

ซึ่งจะเป็นเครื่องมือที่ช่วยในการชี้แนวทางการพัฒนาว่าจะควรจะทำในโครงการในด้านใด ที่จะเป็นการพัฒนาพื้นที่ บรรเทาความเดือดร้อนและช่วยเหลือประชาชนได้อย่างทันที่ จากผลการสำรวจปรากฏว่า ประชาชนตำบลท้ายตลาด ประกอบอาชีพเกษตรกรรม ทำนา ทำสวน ทำไร่ เป็นส่วนใหญ่ รองลงมาได้แก่ อาชีพรับจ้างทั่วไป และอยู่ในวัยศึกษา ประชาชนส่วนใหญ่นับถือศาสนาพุทธ

### ๓) การวิเคราะห์ข้อมูลด้านการศึกษา

การวิเคราะห์แนวทางการจัดการศึกษากับการขับเคลื่อนการศึกษาไทย ให้ความสำคัญกับการจัดการศึกษาที่มีคุณภาพและสอดคล้องกับการขับเคลื่อนประเทศไปสู่ยุคไทยแลนด์ ๔.๐ ประกอบด้วย การพัฒนาความคิดสร้างสรรค์ ในกระบวนการจัดการเรียนการสอนการส่งเสริมและพัฒนาระบบเทคโนโลยีดิจิทัลเพื่อเป็นมืออาชีพ เมื่อวิเคราะห์แนวทางการพัฒนาการศึกษาของไทย ส่งผลต่อการบูรณาการกับองค์กรปกครองส่วนท้องถิ่น ในการร่วมกิจกรรมหรือการดำเนินงาน/โครงการต่างๆ ร่วมกัน ซึ่งในเขตพื้นที่องค์กรบริหารส่วนตำบลท้ายตลาด มีโรงเรียนในพื้นที่สังกัดสำนักงานเขตพื้นที่การศึกษาประถมศึกษาปทุมธานีเขต ๑ จำนวน ๒ โรงเรียน ได้แก่ โรงเรียนวัดหลวงท้ายตลาด และโรงเรียนวัดท่าข้าม ซึ่งได้มีการบูรณาการการจัดกิจกรรมการศึกษาออกโรงเรียนร่วมกับ อบต.ท้ายตลาด ปัจจุบันจากการสำรวจจำนวนเด็กนักเรียน พบว่า มีจำนวนนักเรียนที่ย้ายออกไปเรียนนอกพื้นที่ตำบลท้ายตลาดมากขึ้น โดยผู้ปกครองส่งบุตรหลานไปเรียนในโรงเรียนในเขตเมืองเป็นส่วนใหญ่ ส่งผลให้จำนวนนักเรียนลดน้อยลง

### ๔) การวิเคราะห์ข้อมูลด้านผังเมือง

ตาม พรบ.ควบคุมอาคาร พ.ศ.๒๕๒๒ แก้ไขถึง พ.ศ.๒๕๕๘ กำหนดให้ผู้ที่มีการก่อสร้าง ดัดแปลง รื้อถอน หรือเคลื่อนย้ายอาคาร ต้องได้รับใบอนุญาตจากเจ้าพนักงานท้องถิ่น เนื่องจากพื้นที่ในเขตตำบลท้ายตลาดเป็นเขตควบคุมอาคาร ตามประกาศดังกล่าวส่งผลต่อการดำเนินโครงการในพื้นที่ทำให้ทราบข้อมูลการก่อสร้าง ดัดแปลง หรือเคลื่อนย้ายอาคาร ทำให้การจัดระเบียบในพื้นที่ทำได้ง่ายขึ้น รวมถึง พรบ.การขุดดินและถมดิน พ.ศ. ๒๕๖๐ กำหนดให้ผู้ที่ขุดดินหรือถมดิน ต้องได้รับใบอนุญาตจากเจ้าพนักงานท้องถิ่น ส่งผลให้ลดปัญหาการบุกรุกที่ดินสาธารณะหรือที่ดินบุคคลอื่นลดลง ลดการร้องเรียน จากการบังคับใช้ พรบ.ดังกล่าว ทำให้การดำเนินงาน/โครงการบรรลุผลยิ่งขึ้น

### ๕) การวิเคราะห์ข้อมูลด้านเทคโนโลยี

Thailand ๔.๐ (ไทยแลนด์ ๔.๐) เป็นวิสัยทัศน์เชิงนโยบายที่เปลี่ยนเศรษฐกิจแบบเดิมไปสู่เศรษฐกิจที่ขับเคลื่อนด้วยนวัตกรรม ซึ่งกว่าจะมาเป็น Thailand ๔.๐ (ไทยแลนด์ ๔.๐) ก็ต้องผ่าน ๑.๐ ๒.๐ และ ๓.๐ กันมาก่อน

Thailand ๑.๐ (ไทยแลนด์ ๑.๐) ก็คือยุคของเกษตรกรรม คนไทยปลูกข้าว พืชสวน พืชไร่ เลี้ยงหมู เป็ด ไก่ นำผลผลิตไปขาย สร้างรายได้และยังชีพ

Thailand ๒.๐ (ไทยแลนด์ ๒.๐) ซึ่งก็คือยุคอุตสาหกรรมเบา ในยุคนี้เรามีเครื่องมือเข้ามาช่วย เราผลิตเสื้อผ้า กระเป๋า เครื่องดื่ม เครื่องเขียน เครื่องประดับ เป็นต้น ประเทศเริ่มมีศักยภาพมากขึ้น

Thailand ๓.๐ (ไทยแลนด์ ๓.๐ ซึ่งเป็นยุคปัจจุบัน) เป็นยุคอุตสาหกรรมหนัก เราผลิตและขายส่งออกเหล็กกล้า รถยนต์ ก๊าซธรรมชาติ ปูนซีเมนต์ เป็นต้น โดยใช้เทคโนโลยีจากต่างประเทศ เพื่อเน้นการส่งออก

ในช่วงแรก Thailand ๓.๐ (ไทยแลนด์ ๓.๐) เติบโตอย่างต่อเนื่อง แต่ปัจจุบันกลับเติบโตเพียงแค่ ๓-๔% ต่อปีเท่านั้น ประเทศไทยจึงตกอยู่ช่วงรายได้ปานกลางมาเป็นเวลากว่า ๒๐ ปีแล้ว ในขณะที่ ทั่วโลกมีการแข่งขันที่สูงขึ้น เราจึงต้องเปลี่ยนสู่ยุค Thailand ๔.๐ (ไทยแลนด์ ๔.๐) เพื่อให้ประเทศไทยได้มีโอกาสกลายเป็นกลุ่มประเทศที่มีรายได้สูง ซึ่งมีความจำเป็นที่บุคลากรในหน่วยงานหรือประชาชนในพื้นที่ รวมถึงเด็กเยาวชน ควรได้รับการเรียนรู้เรื่องเทคโนโลยีต่างๆ เพื่อรองรับการบริหารงานในยุคไทยแลนด์ ๔.๐ ตามนโยบายรัฐบาลต่อไป

## ๖) การวิเคราะห์ข้อมูลทรัพยากรธรรมชาติและสิ่งแวดล้อม

สภาพพื้นที่ตำบลท้ายตลาด ส่วนใหญ่เป็นพื้นที่ราบลุ่มเหมาะแก่การเกษตร ซึ่งประชาชนส่วนใหญ่จะประกอบอาชีพเกษตรกรรม ได้แก่ การทำนา ทำสวน เป็นหลัก และเนื่องด้วยสภาพพื้นที่ที่เป็นพื้นที่นา ส่งผลให้ตำบลท้ายตลาด จึงมีปริมาณป่าไม้ไม่มาก นอกจากนั้นจะเป็นพื้นที่สวน จำนวนคลองส่งน้ำ ห้วย หนอง บึง จะมีมาก เนื่องจากพื้นที่ที่เป็นที่ราบลุ่ม และพื้นที่ทำนาจำเป็นต้องอาศัยน้ำจากลำน้ำ ระบบชลประทานในเขตพื้นที่มีปริมาณที่พอเหมาะทำให้เกษตรกรมีน้ำใช้เพียงพอต่อการเกษตร ยกเว้นช่วงหน้าแล้ง อาจมีการขาดแคลนน้ำในบางพื้นที่

จากการวิเคราะห์สภาพปัญหาและศักยภาพของพื้นที่ โดยอาศัยเทคนิค SWOT Analysis มีดังนี้  
วิเคราะห์ SWOT องค์การบริหารส่วนตำบลท้ายตลาด ดังนี้

### จุดแข็ง (Strength=S)

๑. ตำบลท้ายตลาดมีลักษณะภูมิศาสตร์เป็นที่ราบลุ่ม มีแหล่งน้ำอุดมสมบูรณ์ ระบบชลประทานเข้าไปทั่วถึงทุกพื้นที่เหมาะแก่การทำเกษตร
๒. มีทำเลที่ตั้งเหมาะสม ซึ่งเป็นศูนย์กลางรวบรวมผลผลิตทางการเกษตรจากพื้นที่ใกล้เคียง เชื่อมโยงเข้าสู่กรุงเทพฯ และปริมณฑล
๓. เป็นศูนย์กลางการขนถ่ายสินค้าเกษตรและกระจายผลผลิตสู่เมืองต่างๆ
๔. การคมนาคมสะดวก มีเส้นทางคมนาคมเชื่อมโยงกับจังหวัดใกล้เคียง
๕. มีทรัพยากรธรรมชาติและทรัพยากรสัตว์น้ำที่อุดมสมบูรณ์ เหมาะแก่การพัฒนาอาชีพ

### จุดอ่อน (Weakness=W)

๑. ประชาชนส่วนใหญ่ประกอบอาชีพทางด้านเกษตร ซึ่งราคาผลผลิตตกผันตลอด การจะเปลี่ยนแปลงไปประกอบอาชีพอื่นที่มีรายได้ที่แน่นอนกระทำได้อย่าง
๒. การพัฒนาและการแก้ไขปัญหาของประชาชน บางแผนงาน/โครงการที่เกินศักยภาพของ อบต. ต้องขอรับการสนับสนุนจากหน่วยงานที่เกี่ยวข้อง การอนุญาต/อนุมัติมีความล่าช้า
๓. ภารกิจบางอย่างมีความซ้ำซ้อนกับหน่วยงานราชการอื่นในพื้นที่
๔. งบประมาณที่ใช้ในการพัฒนามีค่อนข้างจำกัด

### โอกาส (Opportunity=O)

๑. คณะกรรมการกระจายอำนาจได้กระจายอำนาจโดยกำหนดอำนาจหน้าที่ให้ องค์กรปกครองส่วนท้องถิ่นบริหารจัดการ เพื่อพัฒนาท้องถิ่นของตนเองโดยอิสระ และมุ่งประโยชน์ที่ประชาชนในท้องถิ่นจะได้รับเป็นส่วนรวม โดยให้มีการประสานแผนในเชิงบูรณาการและผสมผสานร่วมกัน
๒. นโยบายของรัฐบาล สนับสนุนท้องถิ่นมากขึ้นในหลายๆ ด้าน เช่น การสนับสนุนงบประมาณในรูปแบบของเงินอุดหนุนเฉพาะกิจและเงินอุดหนุนทั่วไปให้องค์กรปกครองส่วนท้องถิ่นทำหน้าที่ได้โดยท้องถิ่นเองหรือทำงานร่วมกับส่วนราชการต่างๆ
๓. เทคโนโลยีที่ทันสมัยทำให้การทำงานคล่องตัวและมีประสิทธิภาพสามารถสืบค้นข้อมูลจากแหล่งภายนอกได้ทันต่อเหตุการณ์

### อุปสรรค/ข้อจำกัด (Threat=T)

๑. ภารกิจการถ่ายโอนงานของรัฐบาลให้ท้องถิ่นรับผิดชอบยังไม่ชัดเจน
๒. ระเบียบกฎหมายและหนังสือสั่งการที่เกี่ยวข้องกับท้องถิ่นมีการแก้ไขเปลี่ยนแปลงเพิ่มเติมหลายฉบับทำให้เกิดปัญหาในการตีความ

- ๓. ผลกระทบของการเมืองทั้งในระดับท้องถิ่น และระดับชาติ
- ๔. การมีส่วนร่วมของประชาชนในพื้นที่ยังมีไม่มากเท่าที่ควร
- ๕. งบประมาณในการพัฒนามีจำกัด

**แผนผังแสดงกรอบแนวคิดในการจัดทำแผนยุทธศาสตร์การพัฒนาท้องถิ่น**

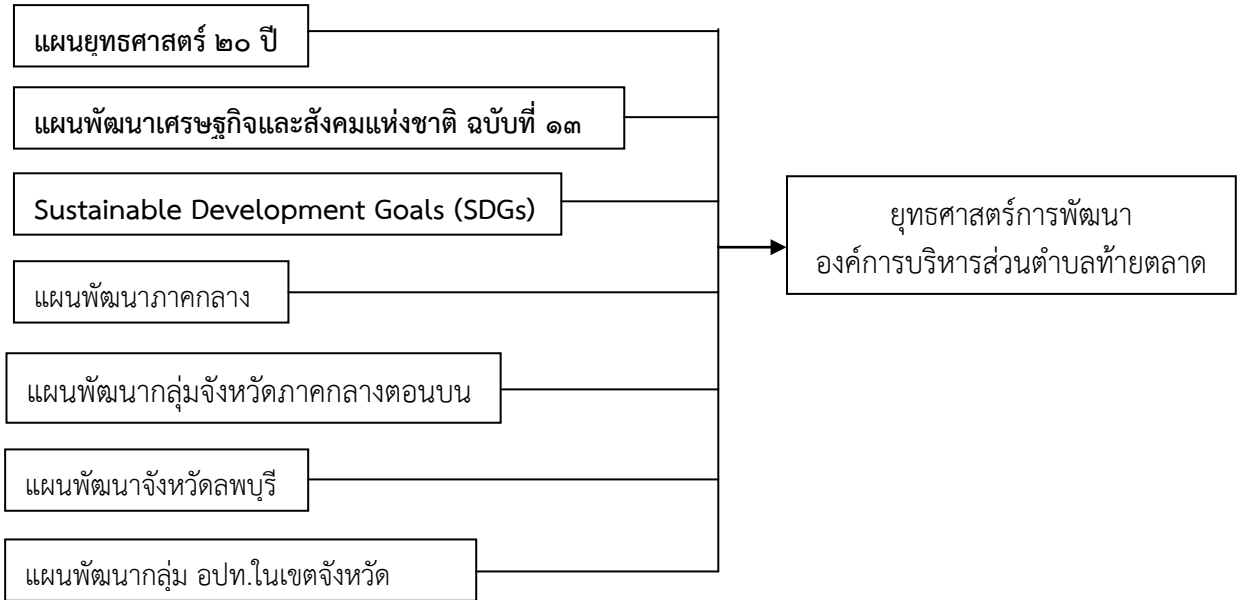

**๓.๒ การประเมินสถานการณ์สภาพแวดล้อมภายนอกที่เกี่ยวข้อง  
สถานการณ์การเปลี่ยนแปลงที่มีผลต่อการพัฒนาประเทศ**

ประเทศไทยยังต้องเผชิญกับการเปลี่ยนแปลงที่สำคัญทั้งในระดับโลกและภายในประเทศซึ่งมีผลกระทบทั้งที่เป็นโอกาสและความเสี่ยงต่อการพัฒนาประเทศดังนี้

**การเปลี่ยนแปลงสำคัญระดับโลก**

๑) กฎกติกาใหม่ของโลกหลายด้านส่งผลให้ทุกประเทศต้องปรับตัววิกฤตเศรษฐกิจและการเงินของโลกที่ผ่านมาได้ส่งผลให้เกิดการปรับเปลี่ยนกฎระเบียบในการบริหารจัดการเศรษฐกิจโลกทั้งด้านการค้าการลงทุนการเงินสิ่งแวดล้อมและสังคมเพื่อการจัดระเบียบใหม่ที่สำคัญของโลกครอบคลุมถึงกฎระเบียบด้านการค้าและการลงทุนที่เน้นสร้างความโปร่งใสและแก้ปัญหาโลกร้อนมากขึ้นการคุ้มครองทรัพย์สินทางปัญญาความร่วมมือระหว่างประเทศและการกำกับดูแลด้านการเงินที่เข้มงวดมากขึ้นพันธกรณีและข้อตกลงเกี่ยวกับการเปลี่ยนแปลงสภาพภูมิอากาศมาตรการทางการค้าที่เกี่ยวข้องกับการแก้ไขปัญหาโลกร้อนและกฎระเบียบด้านสังคมมีบทบาทสำคัญมากขึ้นโดยเฉพาะด้านสิทธิมนุษยชนที่ให้ความสำคัญกับการส่งเสริมให้เกิดความเคารพและรักษาคีร์ติความเป็นมนุษย์ของทุกคนอย่างเท่าเทียมกันกฎกติกาใหม่เหล่านี้จะเป็นเครื่องมือในการต่อรองทางการค้า ที่ผลักดันผู้ประกอบการไทยให้จำเป็นต้องยกระดับการผลิตให้ได้มาตรฐานที่กำหนดเพื่อสามารถแข่งขันได้ข้อตกลงระหว่างประเทศด้านสิ่งแวดล้อมสิทธิมนุษยชนและธรรมาภิบาลจะเป็นแรงกดดันให้ต้องปรับกระบวนการผลิตที่คำนึงถึงสิ่งแวดล้อมมากขึ้นให้ความสำคัญกับการแสดงความรับผิดชอบต่อสังคมและการสร้างความเป็นธรรมในการแข่งขันให้สูงขึ้น

๒) การปรับตัวเข้าสู่เศรษฐกิจโลกแบบหลายศูนย์กลางรวมทั้งภูมิภาคเอเชียทวีความสำคัญเพิ่มขึ้น โดยเฉพาะกลุ่มประเทศอุตสาหกรรมใหม่อาทิฮ่องกง เกาหลี สิงคโปร์ ไต้หวันและกลุ่มประเทศอาเซียนที่มีแนวโน้มเป็นศูนย์กลางการผลิตสินค้าอุตสาหกรรมโลกขณะที่นโยบายการเปิดประเทศของจีนรัสเซียพลวัตการขยายตัวของ

บราซิลและอินเดียและการเพิ่มขึ้นของชนชั้นกลางในภูมิภาคเอเชียจะเพิ่มกำลังซื้อในตลาดโลกนอกจากนี้การรวมกลุ่มเศรษฐกิจที่สำคัญต่อประเทศไทยในช่วงแผนพัฒนาฯ ฉบับที่ ๑๑ ได้แก่การรวมกลุ่มในภูมิภาคเอเชียภายใต้กรอบการค้าเสรีของอาเซียนกับจีน ญี่ปุ่นและอินเดียและการเป็นประชาคมอาเซียนในปี ๒๕๕๘ รวมทั้งกรอบความร่วมมืออื่นๆ อาทิ กรอบความร่วมมือเอเชียแปซิฟิกจะมีผลกระทบต่อการพัฒนาเศรษฐกิจและสังคมของไทยซึ่งต้องมีการเตรียมความพร้อมในหลายด้านโดยเฉพาะการพัฒนาทรัพยากรมนุษย์และการพัฒนาเทคโนโลยีต่างๆ

๓) การเข้าสู่สังคมผู้สูงอายุของโลกอย่างต่อเนื่องในช่วงแผนพัฒนาฯ ฉบับที่ ๑๑ ประชากรสูงอายุในโลกจะเพิ่มขึ้นอีก ๘๑.๙ ล้านคน และการเป็นสังคมผู้สูงอายุของประเทศสำคัญๆ ในโลก มีผลกระทบต่อการเคลื่อนย้ายกำลังคนข้ามประเทศเกิดความหลากหลายทางวัฒนธรรมขณะที่โครงสร้างการผลิตเปลี่ยนจากการใช้แรงงานเข้มข้นเป็นการใช้องค์ความรู้และเทคโนโลยีมากขึ้นทำให้การพัฒนาคนมุ่งสร้างให้มีความรู้ทักษะและความชำนาญควบคู่ไปกับการพัฒนาเทคโนโลยีเพื่อใช้ทดแทนกำลังแรงงานที่ขาดแคลนขณะเดียวกันประเทศที่เข้าสู่สังคมผู้สูงอายุจะมีรายจ่ายด้านสุขภาพเพิ่มขึ้นทำให้งบประมาณสำหรับการลงทุนพัฒนาด้านอื่นๆ ลดลง

๔) การเปลี่ยนแปลงภูมิอากาศโลกส่งผลให้สภาพภูมิอากาศแปรปรวนในช่วง ๓๐ ปีที่ผ่านมา อุณหภูมิโลกสูงขึ้นโดยเฉลี่ย ๐.๒ องศาเซลเซียส ต่อทศวรรษส่งผลให้สภาพภูมิอากาศแปรปรวนก่อให้เกิดภัยพิบัติทางธรรมชาติบ่อยครั้งและทวีความรุนแรง อาทิ แผ่นดินไหว ดินถล่ม ภูเขาไฟระเบิด อุทกภัย วาตภัย ภัยแล้ง ไฟป่า ระบบนิเวศในหลายพื้นที่ของโลกอ่อนแอ สูญเสียพันธุ์พืชและสัตว์พื้นเมืองเปลี่ยนแปลงทางกายภาพ โดยเฉพาะการสูญเสียพื้นที่ชายฝั่งเนื่องจากระดับน้ำทะเล ที่สูงขึ้นนำไปสู่การย้ายถิ่นของประชากรที่อยู่อาศัยบริเวณชายฝั่งทะเลรวมทั้งสร้างความเสียหายต่อโครงสร้างพื้นฐานเขตท่องเที่ยวเขตอุตสาหกรรมที่มีการลงทุนสูงบริเวณพื้นที่ชายฝั่งโรคระบาดเพิ่มขึ้นก่อให้เกิดปัญหาสุขภาพของประชากรรวมทั้งการระบาดของโรคและแมลงศัตรูพืชจากสภาพอากาศที่เปลี่ยนแปลงสร้างความเสียหายแก่ผลผลิตทางการเกษตรและธัญญาหารของโลกรวมทั้งกระทบต่อภาคสังคม อาทิ ความยากจน การอพยพย้ายถิ่นและการแย่งชิงทรัพยากร

๕) ความมั่นคงทางอาหารและพลังงานของโลกมีแนวโน้มจะเป็นปัญหาสำคัญ ความต้องการพืชพลังงานสินค้าเกษตรและอาหารมีแนวโน้มเพิ่มขึ้นจากการเพิ่มประชากรโลกแต่การผลิตพืชอาหารลดลงด้วยข้อจำกัดด้านพื้นที่เทคโนโลยีที่มีอยู่และการเปลี่ยนแปลงของภูมิอากาศทำให้เกิดความขัดแย้งระหว่างการผลิตพืชอาหารและพืชพลังงานในอนาคตส่งผลให้ผลผลิตอาหารสู่ตลาดลดลงไม่เพียงพอกับความต้องการของประชากรโลกหรือมีราคาสูงเกินกว่ากำลังซื้อโดยเฉพาะในกลุ่มประเทศยากจนอาจนำไปสู่การเกิดวิกฤตอาหารโลก

๖) ความก้าวหน้าทางเทคโนโลยีมีบทบาทสำคัญต่อการพัฒนาเศรษฐกิจและสังคมรวมทั้งตอบสนองต่อการดำรงชีวิตของประชาชนมากยิ่งขึ้นทั้งเทคโนโลยีสารสนเทศและการสื่อสาร นวัตกรรมเทคโนโลยีชีวภาพและเทคโนโลยีเกี่ยวกับการทำงานของสมองและจิตที่เป็นทั้งโอกาสหรือภัยคุกคามในการพัฒนา อาทิ การจารกรรมข้อมูลธุรกิจหรือข้อมูลส่วนบุคคลประเทศที่พัฒนาเทคโนโลยีได้เข้าจะกลายเป็นผู้ซื้อและมีผลิตภาพต่ำไม่สามารถแข่งขันกับประเทศอื่นๆ และการเข้าถึงเทคโนโลยีที่ไม่เท่าเทียมกันของกลุ่มคนในสังคมจะทำให้เกิดความเหลื่อมล้ำในการพัฒนาจึงเป็นความท้าทายในการเพิ่มขีดความสามารถในการแข่งขันและลดความเหลื่อมล้ำ

๗) การก่อการร้ายสากลเป็นภัยคุกคามประชาคมโลก การก่อการร้ายและอาชญากรรมข้ามชาติมีแนวโน้มขยายตัวทั่วโลกและรุนแรงมีรูปแบบและโครงข่ายที่ซับซ้อนมากขึ้นส่งผลกระทบต่อความมั่นคงของประเทศต้องเตรียมความพร้อมในการควบคุมปัจจัยที่เกื้อหนุนการก่อการร้ายและสร้างความร่วมมือในเวทีระหว่างประเทศเพื่อปกป้องผลประโยชน์ของชาติจากภัยก่อการร้าย

๘) เกิดการระบาดของโรคอุบัติใหม่ เช่น Covid-๑๙ โรคติดเชื้ออุบัติใหม่เป็นปัญหาสำคัญที่ส่งผลกระทบต่อทั้งสุขภาพของประชาชน ระบบ สาธารณสุข เศรษฐกิจและความมั่นคงระดับชาติ การอุบัติขึ้นใหม่ของโรคโควิด-๑๙ ซึ่งกำลังระบาดอยู่ในขณะนี้ นอกจากส่งผลให้มีผู้ติดเชื้อและผู้เสียชีวิตเป็นจำนวนมากแล้วยังก่อให้เกิดความตื่นตระหนกต่อสถานการณ์ การระบาดไปทั่วโลก การทำให้เกิดความเข้าใจในข้อมูลเกี่ยวกับสาเหตุหรือปัจจัยที่ทำให้เกิดโรคอุบัติใหม่ จึงเป็นสิ่งสำคัญและเป็นพื้นฐานของการวางแผนมาตรการควบคุมโรคที่กำลังแพร่ระบาด รวมทั้งมาตรการป้องกัน การเกิดโรคอุบัติขึ้นใหม่ในอนาคต บทความวิชาการนี้นำเสนอข้อมูลเกี่ยวกับโรคติดเชื้ออุบัติใหม่ โดยเน้นปัจจัย ที่ส่งเสริมให้เกิดการอุบัติขึ้นของโรค พร้อมยกตัวอย่างโรคติดเชื้ออุบัติใหม่ที่เกิดขึ้นภายในคริสต์ศตวรรษที่ ๒๑ โดยได้จัดปัจจัยเหล่านั้นเป็น ๔ กลุ่ม ได้แก่ ๑) ปัจจัยที่เกี่ยวข้องกับเชื้อก่อโรค ๒) ปัจจัยด้านประชากรและ สังคมศาสตร์ ๓) ปัจจัยด้านสิ่งแวดล้อม และ ๔) ปัจจัยด้านระบบสาธารณสุข รวมทั้งยังได้วิเคราะห์ถึงปัจจัย ที่เกี่ยวข้องกับการอุบัติขึ้นของโรคโควิด-๑๙

### การเปลี่ยนแปลงภายในประเทศ

๑) การเปลี่ยนแปลงสถานะด้านเศรษฐกิจอัตราการขยายตัวและเสถียรภาพทางเศรษฐกิจของประเทศไทยอยู่ในเกณฑ์ภาคอุตสาหกรรมเป็นภาคการผลิตที่มีบทบาทสูงภาคเกษตรเป็นแหล่งสร้างรายได้หลักของประชาชนส่วนใหญ่ในประเทศและเป็นฐานในการสร้างมูลค่าเพิ่มของภาคอุตสาหกรรมภาคบริการมีบทบาทสำคัญในการสร้างมูลค่าเพิ่มให้แก่เศรษฐกิจขณะที่การเชื่อมโยงเศรษฐกิจในประเทศกับต่างประเทศทำให้เกิดกิจกรรมทางเศรษฐกิจระหว่างประเทศโดยเฉพาะด้านการค้าและการลงทุนสำหรับการ

ลงทุนโดยตรงจากต่างประเทศยังคงมีบทบาทสำคัญต่อการขยายตัวของระบบเศรษฐกิจไทยแต่ภาวะเศรษฐกิจโลกที่ตกต่ำและขีดความสามารถในการแข่งขันลดลงทำให้บทบาทของการลงทุนในการขับเคลื่อนเศรษฐกิจมีแนวโน้มลดลงอย่างไรก็ตามระบบเศรษฐกิจของไทยมีความอ่อนแอด้านปัจจัยสนับสนุนในส่วนของวิทยาศาสตร์และเทคโนโลยีคุณภาพการบริการของโครงสร้างพื้นฐานกฎหมายและระเบียบทางเศรษฐกิจที่ไม่เอื้อต่อการจัดระบบการแข่งขันที่เป็นธรรมและเหมาะสมกับสถานการณ์การเปลี่ยนแปลงทางเศรษฐกิจ

๒) การเปลี่ยนแปลงสถานะด้านสังคมประเทศไทยก้าวสู่สังคมผู้สูงอายุจากการมีโครงสร้างประชากรที่วัยสูงอายุเพิ่มขึ้นวัยเด็กและวัยแรงงานลดลงคนไทยได้รับการพัฒนาศักยภาพทุกช่วงวัยแต่มีปัญหาคุณภาพการศึกษาและระดับสติปัญญาของเด็กพฤติกรรมเสี่ยงต่อสุขภาพและผลิตภาพแรงงานต่ำประชาชนได้รับการคุ้มครองทางสังคมเพิ่มขึ้นและมีการจัดสวัสดิการทางสังคม ในหลายรูปแบบแต่กลุ่มผู้ด้อยโอกาสยังไม่สามารถเข้าถึงบริการทางสังคมได้อย่างทั่วถึงความเหลื่อมล้ำทางรายได้ของประชากรและโอกาสการเข้าถึงทรัพยากรเป็นปัญหาการพัฒนาประเทศสังคมไทยเผชิญวิกฤตความเสื่อมถอยด้านคุณธรรมและจริยธรรมและมีการเปลี่ยนแปลงทางวัฒนธรรมที่หลากหลายรวมถึงเผชิญปัญหาการแพร่ระบาดของยาเสพติดและการเพิ่มขึ้นของการพนันโดยเฉพาะในกลุ่มเด็กและเยาวชนแต่คนไทยตื่นตัวทางการเมืองและให้ความสำคัญกับความรับผิดชอบต่อสังคมและธรรมาภิบาลมากขึ้น

๓) การเปลี่ยนแปลงสถานะด้านทรัพยากรธรรมชาติและสิ่งแวดล้อมทุนทรัพยากร ธรรมชาติ เสื่อมโทรมการเปลี่ยนแปลงสภาพภูมิอากาศส่งผลซ้ำเติมให้ปัญหาทรัพยากรธรรมชาติและสิ่งแวดล้อมรุนแรงกระทบต่อผลผลิตภาคเกษตรและความยากจนการบริหารจัดการทรัพยากร ธรรมชาติและสิ่งแวดล้อมยังไม่มีประสิทธิภาพเท่าที่ควรขณะที่มีความขัดแย้งทางนโยบายในการบูรณาการการอนุรักษ์สิ่งแวดล้อมกับการพัฒนาเศรษฐกิจอย่างไรก็ตามประเทศไทยยังมีความมั่นคงด้านอาหารแม้จะต้องเผชิญกับความท้าทายจากการเปลี่ยนแปลงภูมิอากาศและความต้องการพืชพลังงาน

๔) การเปลี่ยนแปลงสภาวะด้านการบริหารจัดการการพัฒนาประเทศ ประชาชน มีความตื่นตัวทางการเมืองสูงขึ้นแต่ความขัดแย้งทางการเมืองความไม่สงบในจังหวัดชายแดนภาคใต้ยังคงอยู่และส่งผลกระทบต่อเศรษฐกิจ การดำรงชีวิตของประชาชนและความเชื่อมั่นของนานาชาติรวมทั้งความสงบสุขของสังคมไทยขณะที่ประสิทธิภาพภาครัฐมีการเปลี่ยนแปลงในภาพรวมที่ดีขึ้น แต่ขีดความสามารถในการป้องกันการทุจริตต้องปรับปรุงการกระจายอำนาจประสบความสำเร็จในเรื่องการเพิ่มรายได้ให้องค์กรปกครองส่วนท้องถิ่นแต่มีความล่าช้าในการถ่ายโอนภารกิจและมีความไม่ชัดเจนในการแบ่งบทบาทหน้าที่กับราชการส่วนกลางขณะเดียวกันการคอร์รัปชันยังคงเป็นปัญหาสำคัญของไทยและเป็นอุปสรรคต่อการพัฒนาประเทศ

**การประเมินความเสี่ยงประเทศไทยจะเผชิญกับความเสี่ยงที่ต้องเตรียมการสร้างภูมิคุ้มกันให้ประเทศ พร้อมเผชิญการเปลี่ยนแปลงอย่างมีประสิทธิภาพ๖ประการดังนี้**

๑) การบริหารภาครัฐอ่อนแอไม่สามารถขับเคลื่อนการบริหารจัดการได้อย่างมีประสิทธิภาพอำนาจรัฐ ถูกใช้เพื่อผลประโยชน์ของคนบางกลุ่มความสัมพันธ์ระหว่างภาครัฐกับภาคประชาชนและระหว่างประชาชนกับประชาชนในบางพื้นที่มีช่องว่างมากขึ้นประชาชนมีส่วนร่วมในการให้ข้อคิดเห็นแต่การมีส่วนร่วมตัดสินใจในระดับนโยบายมีน้อยเจ้าหน้าที่รัฐย่อหย่อนในการปฏิบัติตามหน้าที่การบังคับใช้กฎหมายไม่จริงจังขณะที่ดัชนีภาพลักษณ์ การคอร์รัปชันชี้ให้เห็นว่ายังคงมีการทุจริตประทุติมิชอบและไม่โปร่งใสนำไปสู่ความเหลื่อมล้ำและไม่เป็นธรรมใน มิติเศรษฐกิจสังคมการเมืองส่งผลกระทบต่อความเชื่อถือของต่างชาติที่มีต่อประเทศไทย

๒) โครงสร้างทางเศรษฐกิจไม่สามารถรองรับการเจริญเติบโตอย่างยั่งยืนเศรษฐกิจไทยยังคงพึ่งพา เศรษฐกิจภายนอกประเทศทั้งการส่งออกสินค้าการลงทุนและการนำเข้าพลังงานจากต่างประเทศอย่างมากจึงมี ความอ่อนไหวต่อความผันผวนของเศรษฐกิจโลกและปัจจัยแวดล้อมโลกที่เปลี่ยนแปลงไปการขยายตัวทาง เศรษฐกิจขึ้นอยู่กับปัจจัยการผลิตดั้งเดิมโดยเฉพาะทุนและแรงงานราคาถูกที่มีผลผลิตทางการผลิตต่ำเป็นอุปสรรคต่อ การเพิ่มความสามารถในการแข่งขันในตลาดโลกขณะที่เศรษฐกิจในประเทศยังมีความเหลื่อมล้ำประชาชนระดับ ฐานรากซึ่งส่วนใหญ่อยู่ในภาคเกษตรมีรายได้น้อยเมื่อเทียบกับนอกภาคเกษตรประสบความสำเร็จและมีปัญหา หนี้สินเป็นปัจจัยบั่นทอนความเข้มแข็งของเศรษฐกิจไทย

๓) โครงสร้างประชากรที่มีวัยสูงอายุเพิ่มขึ้นขณะที่ประชากรวัยเด็กและวัยแรงงานลดลงประเทศไทยจะเป็นสังคมผู้สูงอายุอย่างสมบูรณ์ในปี๒๕๖๘ ขณะที่สัดส่วนประชากรวัยเด็กและวัยแรงงานลดลงอย่าง ต่อเนื่องในช่วงแผนพัฒนาฯฉบับที่ ๑๑ อาจกระทบต่อความต้องการแรงงานในระบบเศรษฐกิจในอนาคตการ แข่งขันเพื่อแย่งชิงแรงงานจะมีมากขึ้นโดยเฉพาะแรงงานคุณภาพภาครัฐและครัวเรือนจะมีภาระค่าใช้จ่ายเพิ่มขึ้น ในการดูแลและพัฒนาคุณภาพชีวิตของผู้สูงอายุในด้านต่างๆ ส่งผลกระทบต่อภาระงบประมาณของภาครัฐและค่าใช้จ่าย ของครัวเรือนในการดูแลสุขภาพอนามัยและการจัดสวัสดิการทางสังคม

๔) ค่านิยมที่ดั่งงามเสื่อมถอยและประเพณีดั้งเดิมถูกบิดเบือนเนื่องด้วยการเปลี่ยนแปลงภายใต้ กระแสโลกาภิวัตน์ส่งผลให้สังคมไทยมีความเป็นวัตถุนิยมให้ความสำคัญกับศีลธรรมและวัฒนธรรมที่ดั่งงามลดลงทั้ง การดำรงชีวิตประจำวันการใช้ชีวิตและความสัมพันธ์กับผู้อื่นมุ่งหารายได้เพื่อสนองความต้องการบริโภคการ ช่วยเหลือเกื้อกูลกันลดลงความมีน้ำใจไมตรีน้อยลงแก่งแย่งเอาเปรียบกันขาดความสามัคคีไม่เคารพสิทธิผู้อื่น และขาดการยึดถือประโยชน์ส่วนรวม

๕) ฐานทรัพยากรธรรมชาติและสภาพแวดล้อมของประเทศมีแนวโน้มเสื่อมโทรมรุนแรงจากการ เปลี่ยนแปลงทั้งในด้านกายภาพการใช้ประโยชน์การเปลี่ยนแปลงสภาพภูมิอากาศส่งผลให้สถานการณ์และแนวโน้ม ความเสื่อมโทรมของทรัพยากรธรรมชาติและสิ่งแวดล้อมทวีความรุนแรงโดยเฉพาะน้ำท่วมภัยแล้งการใช้ทรัพยากร



อย่างสิ้นเปลืองไม่คุ้มค่าและปริมาณของเสียที่เพิ่มขึ้นนำไปสู่ความเสี่ยงต่อการสูญเสียความหลากหลายทางชีวภาพรวมไปถึงการกัดเซาะชายฝั่งอย่างต่อเนื่องขณะที่ภัยพิบัติจะเกิดขึ้นบ่อยครั้งกระทบต่อฐานการผลิตภาคเกษตรกรรมมั่นคงด้านอาหารพลังงานสุขภาวะและคุณภาพชีวิตของประชาชน

๖) ประเทศไทยยังคงมีความเสี่ยงด้านความมั่นคง ทั้งที่มาจากปัญหาการก่อความไม่สงบในประเทศปัญหาการก่อการร้ายวิกฤตเศรษฐกิจและการแข่งขันด้านต่างๆในเวทีระหว่างประเทศ รวมทั้งภัยพิบัติที่เกิดจากมนุษย์และธรรมชาติมีความรุนแรงและผลกระทบสูงในระยะต่อไปเป็นประเด็นท้าทายต่อการบริหารจัดการจัดการความเสี่ยงทั้งการบริหารวิกฤตการณ์เตรียมความพร้อมเพื่อตอบสนองอย่างฉับไวและการบริหารจัดการในภาวะฉุกเฉินรวมทั้งการเสริมสร้างศักยภาพของประเทศให้มีความเข้มแข็งทางเศรษฐกิจและสามารถแข่งขันได้ในเวทีโลกอย่างต่อเนื่อง

**การสร้างภูมิคุ้มกันของประเทศ** เพื่อให้ประเทศไทยสามารถรองรับผลกระทบจากการเปลี่ยนแปลงได้อย่างมีประสิทธิภาพจำเป็นต้องสร้างและใช้ประโยชน์จากภูมิคุ้มกันประเทศ ๕ ประการดังนี้

๑) ประเทศไทยมีการปกครองในระบอบประชาธิปไตยอันมีพระมหากษัตริย์ทรงเป็นประมุข สถาบันพระมหากษัตริย์เป็นสถาบันหลักที่ยึดโยงคนในชาติให้เกาะเกี่ยวกันอย่างแน่นแฟ้นเป็นแบบอย่างในการดำเนินชีวิตของคนในสังคมโดยเฉพาะรัชกาลปัจจุบันที่ทรงเป็นแบบอย่างของการดำรงชีวิตบนทางสายกลางและความพอเพียงทรงยึดมั่นในประโยชน์สุขของพสกนิกรในทุกด้าน

๒) การพัฒนาประเทศให้อยู่บนฐานความรู้และเทคโนโลยีที่ทันสมัย การวิจัยพัฒนาวิทยาศาสตร์และเทคโนโลยีเป็นแรงขับเคลื่อนที่สำคัญสำหรับการพัฒนาประเทศในการปรับเปลี่ยนการผลิตจากการใช้ทรัพยากรธรรมชาติเงินทุนและแรงงานที่มีผลิตภาพต่ำไปสู่การใช้ความรู้และความชำนาญด้านวิทยาศาสตร์และเทคโนโลยี

๓) สังคมไทยมีค่านิยมและวัฒนธรรมที่ดีงาม ยึดโยงคนไทยให้เป็นปึกแผ่นลดอิทธิพลของความทันสมัยและความขัดแย้งในสังคมไทยประชาชนนำหลักปรัชญาของเศรษฐกิจพอเพียงมาประยุกต์ใช้กับชีวิตประจำวันครอบครัวร่วมเพาะความเป็นไทยที่มีจิตสำนึกและอัตลักษณ์ให้บุตรหลานได้ตระหนักถึงรากเหง้าของตนเอง

๔) ภาคการเกษตรเป็นฐานรายได้หลักและความมั่นคงด้านอาหารของประเทศ ก่อให้เกิดประโยชน์หลายด้านทั้งแหล่งสร้างงานแหล่งผลิตอาหารและเชื่อมโยงวิถีชีวิตของสังคมไทย มีส่วนสำคัญในการลดความยากจนสร้างงานและลดผลกระทบจากภาวะโลกร้อน

๕) ชุมชนท้องถิ่นเป็นกลไกที่มีความสามารถในการบริหารจัดการมีส่วนร่วมในการพัฒนาคุณภาพชีวิตและเชื่อมโยงกันเป็นสังคมสวัสดิการ เป็นพลังหลักในการพัฒนาฐานรากของประเทศให้มั่นคงชุมชนพึ่งตนเองสามารถบรรเทาปัญหาเศรษฐกิจสังคมทรัพยากรธรรมชาติและสิ่งแวดล้อมในระดับท้องถิ่นได้อย่างมีประสิทธิภาพ



แผนพัฒนาท้องถิ่น (พ.ศ.๒๕๖๖ - ๒๕๗๐) แก้ไข ครั้งที่ ๑/๒๕๖๖ (แก้ไขแผนพัฒนาเศรษฐกิจฯ ฉบับที่ ๑๓)

องค์การบริหารส่วนตำบลท้ายตลาด อำเภอเมืองลพบุรี จังหวัดลพบุรี

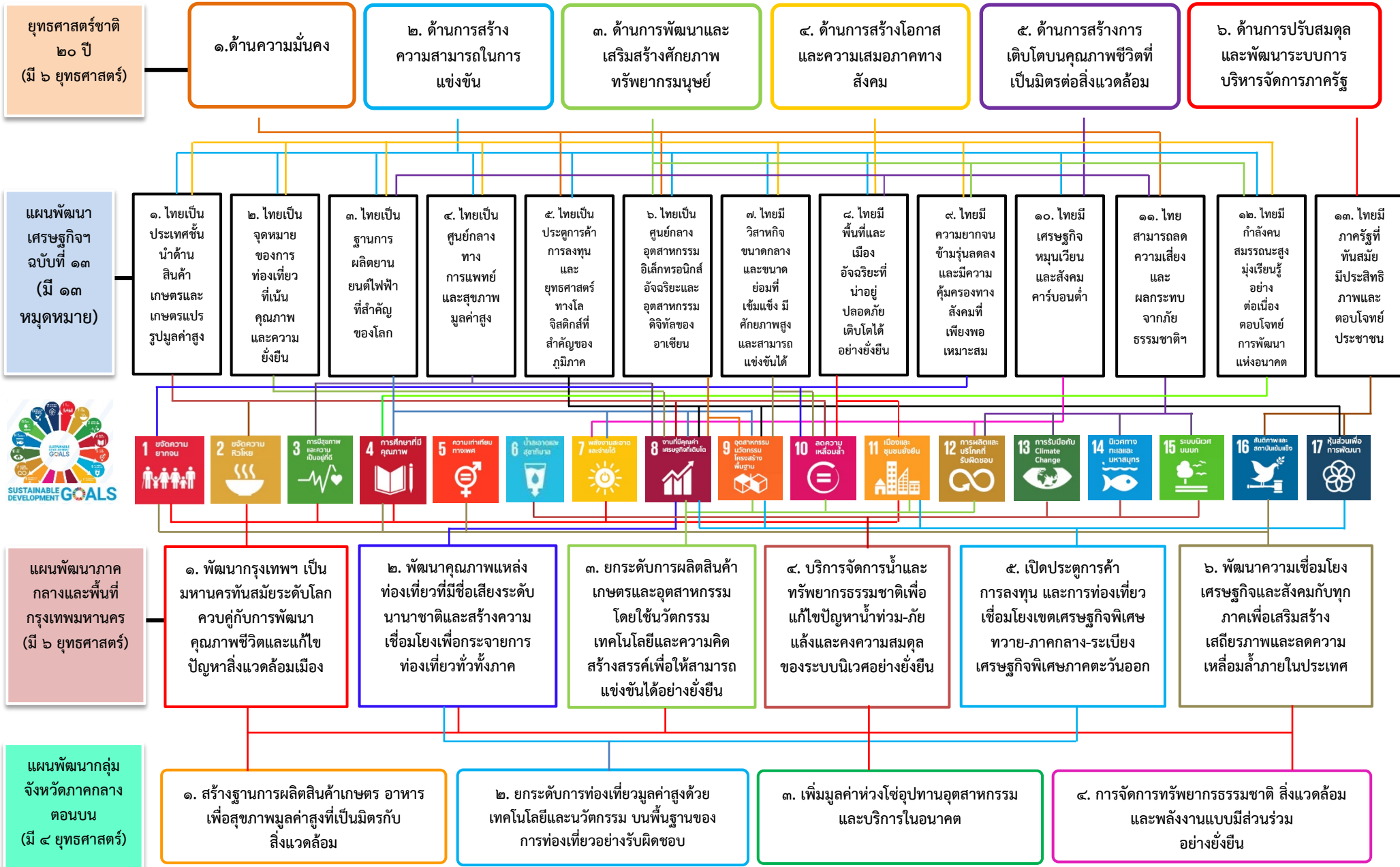

องค์การบริหารส่วนตำบลท้ายตลาด อำเภอเมืองลพบุรี จังหวัดลพบุรี

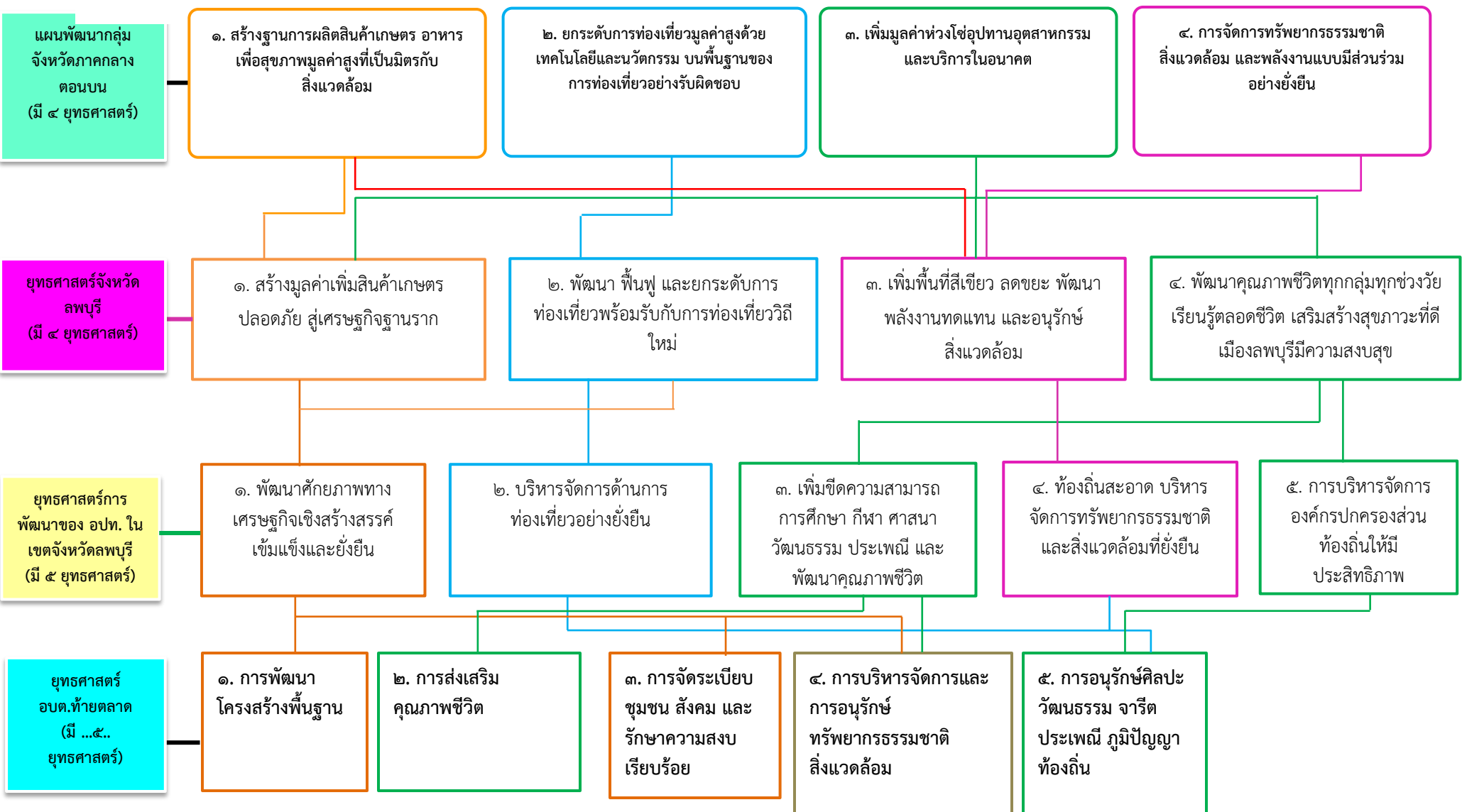

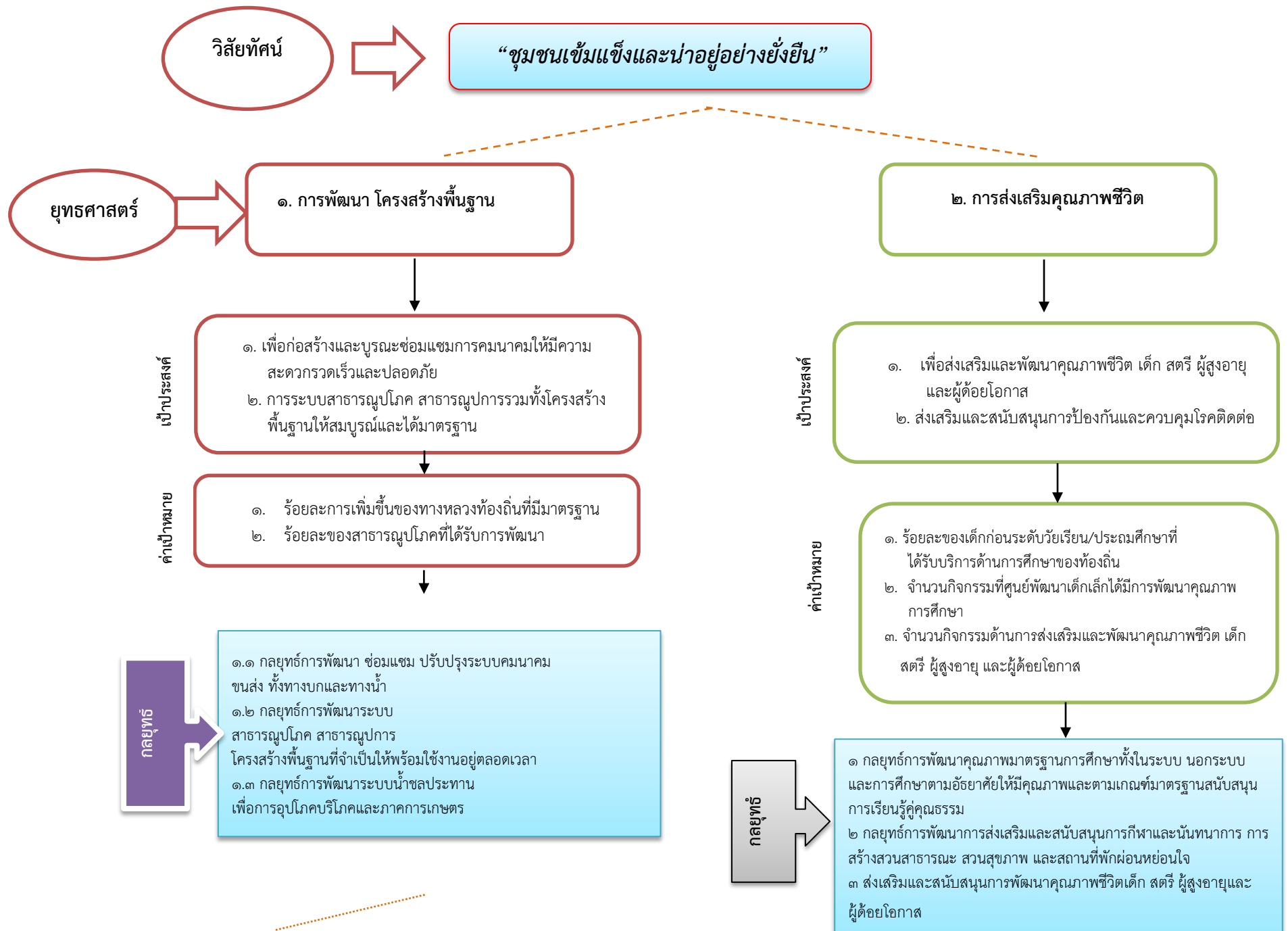

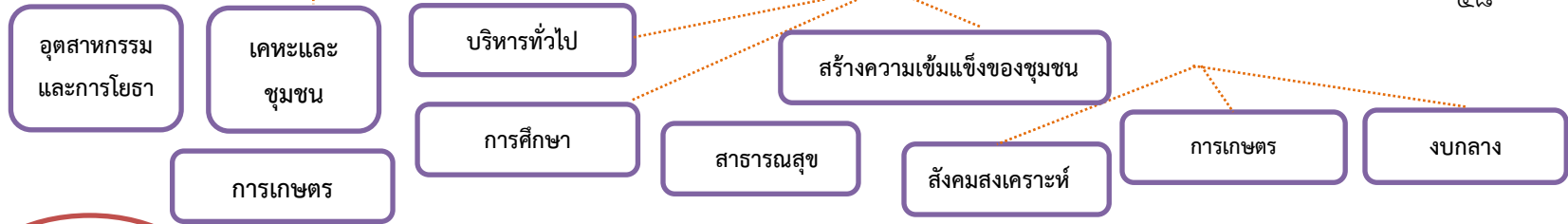

**“ชุมชนเข้มแข็ง และน่าอยู่อย่างยั่งยืน”**



**๓. การจัดระเบียบชุมชน/สังคมและรักษาความสงบเรียบร้อย**

- เป้าประสงค์**
- ส่งเสริมความมั่นคงและความปลอดภัยในชีวิตและทรัพย์สิน
  - เพิ่มศักยภาพ พนง.ส่วนท้องถิ่น พนง.จ้าง ลูกจ้าง ผู้บริหาร สมาชิก ผู้นำชุมชนต่างๆ
  - สังคมและชุมชนเข้มแข็ง มีความสามัคคีปรองดอง ปลอดภัยในชีวิตและทรัพย์สิน

- ค่าเป้าหมาย**
- ร้อยละของคดีอาชญากรรมลดลง
  - ร้อยละของผู้ประสพภัยได้รับการช่วยเหลือครบถ้วน



- ส่งเสริมการมีส่วนร่วมของประชาชนในการนำเสนอปัญหาความต้องการ
- ส่งเสริมการบูรณาการกับหน่วยงานอื่นในการพัฒนาตำบล

**๔. การบริหารจัดการและการอนุรักษ์ทรัพยากรธรรมชาติสิ่งแวดล้อม**

- เป้าประสงค์**
- ทรัพยากรธรรมชาติและสิ่งแวดล้อมสมดุลบ้านเมือง สะอาดสวยงาม
  - ส่งเสริมการคัดแยกขยะในชุมชน
  - ส่งเสริมสนับสนุนการบริหารจัดการแหล่งน้ำด้าน

- ค่าเป้าหมาย**
- ร้อยละของครัวเรือนที่มีน้ำใช้ในการเกษตรและอุปโภค บริโภค
  - ร้อยละของประชาชนที่เข้าร่วมกิจกรรมในการอนุรักษ์ทรัพยากรธรรมชาติสิ่งแวดล้อม

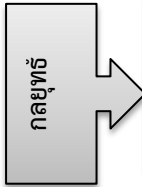

- ส่งเสริมให้ทุกครัวเรือนมีส่วนร่วมในการอนุรักษ์ทรัพยากรธรรมชาติและสิ่งแวดล้อม
- สร้างจิตสำนึกในการรักษาความสะอาดในชุมชน
- คัดแยกขยะในครัวเรือนทั้ง ๔ ประเภท

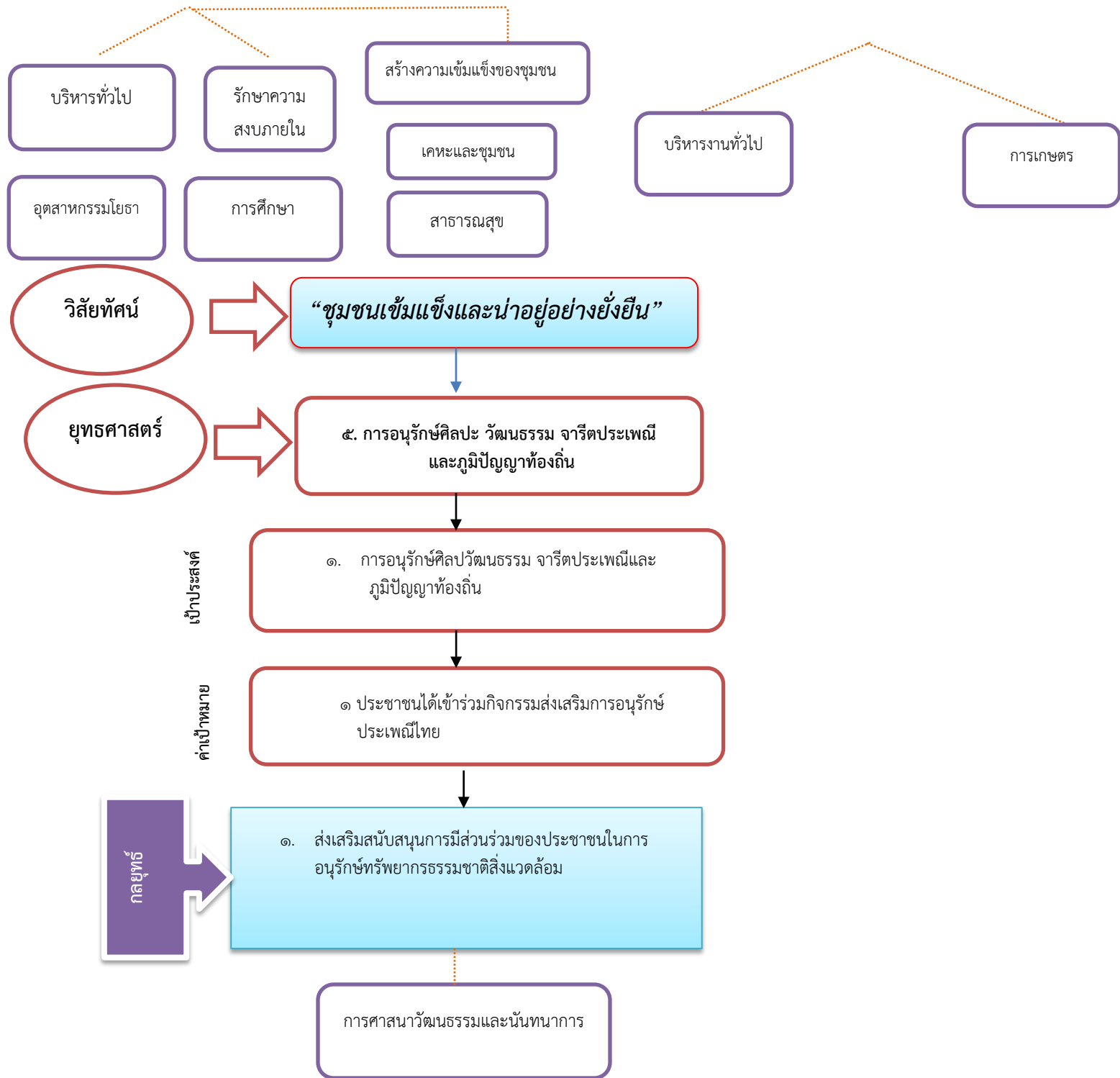





ส่วนที่ ๓

การนำแผนพัฒนาท้องถิ่นไปสู่การปฏิบัติ

ยุทธศาสตร์การพัฒนาและแผนงาน

ที่	ยุทธศาสตร์ชาติ ๒๐ ปี	แผนพัฒนาเศรษฐกิจ และสังคมแห่งชาติ ฉบับที่ ๑๓	SDGs	ยุทธศาสตร์ จังหวัดลพบุรี	ยุทธศาสตร์ การพัฒนาของ อปท.ในเขต จังหวัดลพบุรี	ยุทธศาสตร์ การพัฒนา อบต.ท้ายตลาด	กลยุทธ์	แผนงาน	หน่วยงาน รับผิดชอบ หลัก
๑	ยุทธศาสตร์ที่ ๒ การสร้างความสามารถ ในการแข่งขัน	หมวดหมู่ที่ ๕ หมวดหมู่ที่ ๗	เป้าหมายที่ ๙ เป้าหมายที่ ๑๑	ประเด็นการพัฒนาที่ ๑ สร้างมูลค่าเพิ่มสินค้า เกษตรปลอดภัยสู่ เศรษฐกิจฐานราก	ยุทธศาสตร์ที่ ๑ การพัฒนาศักยภาพทาง เศรษฐกิจเชิงสร้างสรรค์ เข้มแข็งและยั่งยืน	การพัฒนา โครงสร้างพื้นฐาน	- ก่อสร้าง ปรับปรุง ซ่อม ถนนคสล. ลาดยาง ลูกกรัง - ก่อสร้าง ปรับปรุง ระบบ ประปา - ขุดลอกคูคลอง	- แผนงานอุตสาหกรรม การโยธา - แผนงานเคหะและชุมชน - แผนงานการเกษตร	กองช่าง " "
๒	ยุทธศาสตร์ที่ ๒ ด้านการสร้าง ความสามารถทาง การแข่งขัน ยุทธศาสตร์ที่ ๓ ด้านการพัฒนาและ เสริมสร้างศักยภาพ ทรัพยากรมนุษย์ ยุทธศาสตร์ที่ ๔ ด้านการสร้างโอกาสและ ความเสมอภาคทางสังคม	หมวดหมู่ที่ ๙ หมวดหมู่ที่ ๑๒	เป้าหมายที่ ๑๓ เป้าหมายที่ ๔ เป้าหมายที่ ๕ เป้าหมายที่ ๑๖	ประเด็นการพัฒนาที่ ๔	ยุทธศาสตร์ที่ ๑ เพิ่มขีดความสามารถทาง การศึกษา กีฬา ศาสนา วัฒนธรรม ประเพณี และพัฒนาคุณภาพชีวิต	การส่งเสริม คุณภาพชีวิต	- ส่งเสริมและพัฒนา คุณภาพชีวิตเด็ก สตรี เยาวชน ผู้สูงอายุ - การป้องกันและควบคุม โรคติดต่อ - การจ่ายเบี้ยยังชีพ ผู้สูงอายุ ผู้พิการ เอดส์	- แผนงานบริหารทั่วไป - แผนงานสร้างความ เข้มแข็งของชุมชน - แผนงานการศึกษา - แผนงานการสาธารณสุข - แผนงานสังคมสงเคราะห์ - แผนงานการเกษตร - แผนงานงบกลาง	สป. " กองการศึกษาฯ สป. " กองช่าง สป.

ที่	ยุทธศาสตร์ชาติ ๒๐ ปี	แผนพัฒนาเศรษฐกิจและสังคมแห่งชาติ ฉบับที่ ๑๓	SDGs	ยุทธศาสตร์จังหวัดลพบุรี	ยุทธศาสตร์การพัฒนาของ อปท.ในเขต จังหวัดลพบุรี	ยุทธศาสตร์การพัฒนา อบต.ท้ายตลาด	กลยุทธ์	แผนงาน	หน่วยงานรับผิดชอบหลัก
๓	ยุทธศาสตร์ที่ ๒ ด้านการสร้างความสามารถทางการแข่งขัน	หมวดหมู่ที่ ๑๒ หมวดหมู่ที่ ๑๓	เป้าหมายที่ ๓ เป้าหมายที่ ๔ เป้าหมายที่ ๑๑	ประเด็นการพัฒนาที่ ๔	ยุทธศาสตร์ที่ ๕ การบริหารจัดการ อปท.ให้มีประสิทธิภาพ	การจัดระเบียบ ชุมชน/สังคมและรักษาความสงบเรียบร้อย	- การบริหารจัดการด้านการป้องกันและบรรเทาสาธารณภัย - ดูแลรักษาความสงบเรียบร้อยความปลอดภัยในชีวิตและทรัพย์สินของคนในชุมชน	- แผนงานบริหารทั่วไป - แผนงานรักษาความสงบภายใน - แผนงานเคหะและชุมชน - แผนงานอุตสาหกรรมและการโยธา - แผนงานการศึกษา - แผนงานการสาธารณสุข	สป. " กองช่าง " กองศึกษาฯ สป.
๔	ยุทธศาสตร์ที่ ๕ ด้านการสร้างการเติบโตบนคุณภาพชีวิตที่เป็นมิตรต่อสิ่งแวดล้อม ยุทธศาสตร์ที่ ๖ ด้านการปรับสมดุลและพัฒนาระบบบริหารจัดการภาครัฐ	หมวดหมู่ที่ ๒	เป้าหมายที่ ๔ เป้าหมายที่ ๓ เป้าหมายที่ ๗ เป้าหมายที่ ๑๕	ประเด็นการพัฒนาที่ ๑ ประเด็นการพัฒนาที่ ๓	ยุทธศาสตร์ที่ ๑ พัฒนาศักยภาพเศรษฐกิจเชิงสร้างสรรค์เข้มแข็งและยั่งยืน ยุทธศาสตร์ที่ ๔ ท้องถิ่นสะอาด บริหารจัดการทรัพยากรธรรมชาติและสิ่งแวดล้อมที่ยั่งยืน	การบริหารจัดการและการอนุรักษ์ทรัพยากรธรรมชาติและภูมิปัญญาท้องถิ่น	- ขุดลอกคูคลอง - กำจัดวัชพืชในแหล่งน้ำ - ปลูกต้นไม้ เพิ่มพื้นที่สีเขียว - บริหารจัดการขยะในชุมชน	- แผนงานบริหารทั่วไป - แผนงานการเกษตร	กองคลัง กองช่าง
๕	ยุทธศาสตร์ที่ ๓ ด้านการพัฒนาและเสริมสร้างศักยภาพทรัพยากรมนุษย์ ยุทธศาสตร์ที่ ๔ ด้านการสร้างโอกาสและความเสมอภาคทางสังคม	หมวดหมู่ที่ ๒	เป้าหมายที่ ๑๑ เป้าหมายที่ ๑๗	ประเด็นการพัฒนาที่ ๒	ยุทธศาสตร์ที่ ๒ บริหารจัดการด้านการท่องเที่ยวอย่างยั่งยืน ยุทธศาสตร์ที่ ๓ เพิ่มขีดความสามารถทางการศึกษา กีฬา ศาสนา วัฒนธรรมและคุณภาพชีวิต	การอนุรักษ์ศิลปวัฒนธรรม จารีตประเพณีและภูมิปัญญาท้องถิ่น	- จัดงานประเพณีเพื่ออนุรักษ์วัฒนธรรมไทย - จัดกิจกรรมรัฐพิธีวันสำคัญต่างๆ	- แผนงานการศาสนา	กองการศึกษาฯ

บัญชีสรุปโครงการพัฒนา

แผนพัฒนาท้องถิ่น (พ.ศ.๒๕๖๖-๒๕๗๐) แก้ไขครั้งที่ ๑/๒๕๖๖

แบบ ผ.๐๑

องค์การบริหารส่วนตำบลท้ายตลาด อำเภอเมืองลพบุรี จังหวัดลพบุรี

ยุทธศาสตร์	ปี ๒๕๖๖		ปี ๒๕๖๗		ปี ๒๕๖๘		ปี ๒๕๖๙		ปี ๒๕๗๐		รวม ๕ ปี	
	จำนวนโครงการ	งบประมาณ (บาท)	จำนวนโครงการ	งบประมาณ (บาท)	จำนวนโครงการ	งบประมาณ (บาท)	จำนวนโครงการ	งบประมาณ (บาท)	จำนวนโครงการ	งบประมาณ (บาท)	จำนวนโครงการ	งบประมาณ (บาท)
<b>๑) ยุทธศาสตร์การพัฒนาโครงสร้างพื้นฐาน</b>												
๑.๑ แผนงานอุตสาหกรรมกัญชา	๓๓	๓๓,๖๗๕,๐๐๐	๔๑	๒๒,๕๔๕,๐๐๐	๓๕	๑๑,๘๘๒,๐๐๐	๑๓	๒,๗๕๐,๐๐๐	๑๑	๒,๘๓๐,๐๐๐	๑๓๓	๗๓,๖๘๒,๐๐๐
๑.๒ แผนงานแคหะและชุมชน	๑	๕๐๐,๐๐๐	-	-	-	-	-	-	-	-	๑	๕๐๐,๐๐๐
๑.๓ แผนงานการเกษตร	๑๐	๑๗,๐๓๔,๓๐๐	๑๔	๓,๔๑๙,๙๐๐	๑๑	๑,๐๑๙,๔๖๐	๗	๑,๖๑๕,๐๐๐	๕	๙๕๓,๐๐๐	๔๗	๒๔,๐๑๑,๖๖๐
<b>รวม</b>	<b>๔๔</b>	<b>๕๑,๒๐๙,๓๐๐</b>	<b>๕๕</b>	<b>๒๕,๙๖๔,๙๐๐</b>	<b>๔๖</b>	<b>๑๒,๙๐๑,๔๖๐</b>	<b>๒๐</b>	<b>๔,๓๖๕,๐๐๐</b>	<b>๑๖</b>	<b>๓,๗๘๓,๐๐๐</b>	<b>๑๘๑</b>	<b>๙๘,๒๒๓,๖๖๐</b>
<b>๒) ยุทธศาสตร์การส่งเสริมคุณภาพชีวิต</b>												
๒.๑ แผนงานบริหารทั่วไป	๑	๕๐,๐๐๐	๑	๕๐,๐๐๐	๑	๕๐,๐๐๐	๑	๕๐,๐๐๐	๑	๕๐,๐๐๐	๕	๒๕๐,๐๐๐
๒.๒ แผนงานสร้างความเข้มแข็งของชุมชน	๘	๑๗๗,๐๐๐	๘	๑๗๗,๐๐๐	๘	๑๗๗,๐๐๐	๘	๑๗๗,๐๐๐	๘	๑๗๗,๐๐๐	๔๐	๘๘๕,๐๐๐
๒.๓ แผนงานการศึกษา	๒๙	๒,๓๑๗,๘๕๐	๒๘	๒,๓๐๗,๘๕๐	๒๙	๒,๓๑๗,๘๕๐	๒๘	๒,๓๐๗,๘๕๐	๒๙	๒,๓๑๗,๘๕๐	๑๔๓	๑๑,๕๖๙,๒๕๐
๒.๔ แผนงานการสาธารณสุข	๓	๑,๑๖๐,๐๐๐	๓	๒๐๐,๐๐๐	๓	๒๐๐,๐๐๐	๓	๒๐๐,๐๐๐	๓	๒๐๐,๐๐๐	๑๕	๑,๙๖๐,๐๐๐
๒.๕ แผนงานสังคมสงเคราะห์	๑	๖๐,๐๐๐	๑	๖๐,๐๐๐	๑	๖๐,๐๐๐	๑	๖๐,๐๐๐	๑	๖๐,๐๐๐	๕	๓๐๐,๐๐๐
๒.๖ แผนงานการเกษตร	๑	๒๐,๐๐๐	๑	๒๐,๐๐๐	๑	๒๐,๐๐๐	๑	๒๐,๐๐๐	๑	๒๐,๐๐๐	๕	๑๐๐,๐๐๐
๒.๗ แผนงานงบกลาง	๕	๓,๒๒๘,๐๐๐	๕	๓,๒๒๘,๐๐๐	๕	๓,๒๒๘,๐๐๐	๕	๓,๒๒๘,๐๐๐	๕	๓,๒๒๘,๐๐๐	๒๕	๑๖,๑๔๐,๐๐๐
<b>รวม</b>	<b>๔๘</b>	<b>๗,๐๑๒,๘๕๐</b>	<b>๔๗</b>	<b>๖,๐๔๒,๘๕๐</b>	<b>๔๘</b>	<b>๖,๐๕๒,๘๕๐</b>	<b>๔๗</b>	<b>๖,๐๔๒,๘๕๐</b>	<b>๔๘</b>	<b>๖,๐๕๒,๘๕๐</b>	<b>๒๓๘</b>	<b>๓๑,๒๐๔,๒๕๐</b>

ยุทธศาสตร์	ปี ๒๕๖๖		ปี ๒๕๖๗		ปี ๒๕๖๘		ปี ๒๕๖๙		ปี ๒๕๗๐		รวม ๕ ปี	
	จำนวน โครงการ	งบประมาณ (บาท)	จำนวน โครงการ	งบประมาณ (บาท)	จำนวน โครงการ	งบประมาณ (บาท)	จำนวน โครงการ	งบประมาณ (บาท)	จำนวน โครงการ	งบประมาณ (บาท)	จำนวน โครงการ	งบประมาณ (บาท)
<b>๓) ยุทธศาสตร์การจัดระเบียบชุมชน/สังคม และรักษาความสงบเรียบร้อย</b>												
๓.๑ แผนงานบริหารทั่วไป	๙	๗๘๑,๐๐๐	๘	๔๘๑,๐๐๐	๘	๔๘๖,๐๐๐	๘	๔๘๖,๐๐๐	๘	๔๘๖,๐๐๐	๔๑	๒,๗๒๐,๐๐๐
๓.๒ แผนงานรักษาความสงบภายใน	๑๐	๔๙๐,๐๐๐	๑๐	๔๙๐,๐๐๐	๑๐	๕๒๐,๐๐๐	๑๐	๕๒๐,๐๐๐	๑๐	๕๒๐,๐๐๐	๕๐	๒,๕๔๐,๐๐๐
๓.๓ แผนงานสร้างความเข้มแข็งของชุมชน	๒	๔๕,๐๐๐	๑	๒๐,๐๐๐	๑	๒๐,๐๐๐	๑	๒๐,๐๐๐	๑	๒๐,๐๐๐	๖	๑๒๕,๐๐๐
๓.๔ แผนงานเคหะและชุมชน	๓	๓๒๑,๐๐๐	๒	๕๑๐,๐๐๐	๒	๔๙๐,๐๐๐	๒	๓๖๐,๐๐๐	๑	๒๑๐,๐๐๐	๑๐	๑,๘๙๑,๐๐๐
๓.๕ แผนงานอุตสาหกรรมโยธา	๑	๓,๕๐๐,๐๐๐	๐	๐	๐	๐	๑	๒๕๐,๐๐๐	๐	๐	๒	๓,๗๕๐,๐๐๐
๓.๖ แผนงานการศึกษา	๑	๒๐,๐๐๐	๑	๒๐,๐๐๐	๑	๒๐,๐๐๐	๑	๒๐,๐๐๐	๑	๒๐,๐๐๐	๕	๑๐๐,๐๐๐
๓.๗ แผนงานสาธารณสุข	๑	๕๐,๐๐๐	๑	๕๐,๐๐๐	๑	๕๐,๐๐๐	๑	๕๐,๐๐๐	๑	๕๐,๐๐๐	๕	๒๕๐,๐๐๐
<b>รวม</b>	<b>๒๗</b>	<b>๕,๒๐๗,๐๐๐</b>	<b>๒๓</b>	<b>๑,๕๗๑,๐๐๐</b>	<b>๒๓</b>	<b>๑,๕๘๖,๐๐๐</b>	<b>๒๔</b>	<b>๑,๗๐๖,๐๐๐</b>	<b>๒๒</b>	<b>๑,๓๐๖,๐๐๐</b>	<b>๑๑๙</b>	<b>๑๑,๓๗๖,๐๐๐</b>
<b>๔) ยุทธศาสตร์การบริหารจัดการและการ อนุรักษ์ทรัพยากรธรรมชาติและสิ่งแวดล้อม</b>												
๔.๑ แผนงานบริหารทั่วไป	๓	๗๐,๐๐๐	๓	๗๐,๐๐๐	๓	๗๐,๐๐๐	๓	๗๐,๐๐๐	๓	๗๐,๐๐๐	๑๕	๓๕๐,๐๐๐
๔.๒ แผนงานการเกษตร	๑	๓๐,๐๐๐	๒	๔๐,๐๐๐	๔	๑๑๐,๐๐๐	๔	๑๑๑,๐๐๐	๔	๑๑๐,๐๐๐	๑๕	๔๐๑,๐๐๐
<b>รวม</b>	<b>๔</b>	<b>๑๐๐,๐๐๐</b>	<b>๕</b>	<b>๑๑๐,๐๐๐</b>	<b>๗</b>	<b>๑๘๐,๐๐๐</b>	<b>๗</b>	<b>๑๘๑,๐๐๐</b>	<b>๗</b>	<b>๑๘๐,๐๐๐</b>	<b>๓๐</b>	<b>๗๕๑,๐๐๐</b>
<b>๕) ยุทธศาสตร์การอนุรักษ์ศิลปะ วัฒนธรรม จารีตประเพณีและภูมิปัญญาท้องถิ่น</b>												
๕.๑ แผนงานการศาสนาวัฒนธรรมฯ	๙	๗๕๕,๐๐๐	๙	๗๕๕,๐๐๐	๙	๗๕๕,๐๐๐	๙	๗๕๕,๐๐๐	๙	๗๕๕,๐๐๐	๔๕	๓,๗๗๕,๐๐๐
<b>รวม</b>	<b>๙</b>	<b>๗๕๕,๐๐๐</b>	<b>๙</b>	<b>๗๕๕,๐๐๐</b>	<b>๙</b>	<b>๗๕๕,๐๐๐</b>	<b>๙</b>	<b>๗๕๕,๐๐๐</b>	<b>๙</b>	<b>๗๕๕,๐๐๐</b>	<b>๔๕</b>	<b>๓,๗๗๕,๐๐๐</b>
<b>รวมทั้งสิ้น</b>	<b>๑๓๒</b>	<b>๖๔,๒๘๔,๑๕๐</b>	<b>๑๓๙</b>	<b>๓๔,๔๔๓,๗๕๐</b>	<b>๑๓๓</b>	<b>๒๑,๔๗๕,๓๑๐</b>	<b>๑๓๗</b>	<b>๑๓,๐๔๙,๘๕๐</b>	<b>๑๐๒</b>	<b>๑๒,๐๗๖,๘๕๐</b>	<b>๖๑๓</b>	<b>๑๔๕,๓๒๙,๙๑๐</b>

บัญชีสรุปโครงการพัฒนา ที่นำมาจากแผนพัฒนาหมู่บ้านและแผนชุมชน  
องค์การบริหารส่วนตำบลท้ายตลาด อำเภอเมืองลพบุรี จังหวัดลพบุรี

โครงการพัฒนาที่ นำมาจากแผนพัฒนา หมู่บ้านและแผน พัฒนาชุมชน	ปี ๒๕๖๖		ปี ๒๕๖๗		ปี ๒๕๖๘		ปี ๒๕๖๙		ปี ๒๕๗๐		รวม ๕ ปี	
	จำนวน โครงการ	งบประมาณ (บาท)	จำนวน โครงการ	งบประมาณ (บาท)	จำนวน โครงการ	งบประมาณ (บาท)	จำนวน โครงการ	งบประมาณ (บาท)	จำนวน โครงการ	งบประมาณ (บาท)	จำนวน โครงการ	งบประมาณ (บาท)
	๑๙	๒,๖๘๕,๐๐๐	๑๕	๓,๓๓๕,๐๐๐	๙	๕๔๕,๐๐๐	๗	๔๔๕,๐๐๐	๗	๔๔๕,๐๐๐	๖๓	๗,๓๕๕,๐๐๐
รวมทั้งสิ้น	๑๙	๒,๖๘๕,๐๐๐	๑๕	๓,๓๓๕,๐๐๐	๙	๕๔๕,๐๐๐	๗	๔๔๕,๐๐๐	๗	๔๔๕,๐๐๐	๖๓	๗,๓๕๕,๐๐๐

รายละเอียดโครงการพัฒนา

ที่นำมาจากแผนพัฒนาหมู่บ้านและแผนพัฒนาชุมชน (พ.ศ. ๒๕๖๖ - ๒๕๗๐) แก้ไข ครั้งที่ ๑/๒๕๖๖

องค์การบริหารส่วนตำบลท่ายตลาด อำเภอเมืองลพบุรี จังหวัดลพบุรี

ก ยุทธศาสตร์จังหวัดที่ ๑ สร้างมูลค่าเพิ่มด้านอาหารปลอดภัย

ผ. ๐๒/๑

ข ยุทธศาสตร์การพัฒนาของ อปท. ในเขตจังหวัดที่ ๑ การพัฒนาศักยภาพทางเศรษฐกิจเชิงสร้างสรรค์

๑. ยุทธศาสตร์การพัฒนาโครงสร้างพื้นฐาน

๑.๑ แผนงานอุตสาหกรรมและการโยธา

ที่	โครงการ	วัตถุประสงค์	เป้าหมาย (ผลผลิตของโครงการ)	งบประมาณและที่ผ่านมา					ตัวชี้วัด (KPI)	ผลที่คาดว่าจะได้รับ	ที่มาของโครงการ	หน่วยงานรับผิดชอบหลัก
				๒๕๖๖ (บาท)	๒๕๖๗ (บาท)	๒๕๖๘ (บาท)	๒๕๖๙ (บาท)	๒๕๗๐ (บาท)				
๑	<i>ก่อสร้าง/ปรับปรุง/บำรุงรักษา ถนน คสล.</i>											
๑	โครงการก่อสร้างถนน คสล.ตรงถนนติดสวนลุงสละ เกิดขณะ (ลงทุ่ง) หมู่ ๖	เพื่อให้การคมนาคมสะดวก	ถนนกว้าง ๒ เมตร ยาว ๑๖๐ ม.	๑๗๐,๐๐๐ งบ อบต.	๐	๐	๐	๐	ความพึงพอใจของประชาชน	ประชาชนได้รับความสะดวกในการคมนาคม	แผนพัฒนาหมู่บ้าน	กองช่าง
๒	โครงการซ่อมแซมถนน คสล.หน้าบ้านลุงแคะ สายทอง ม.๖	เพื่อให้การคมนาคมสะดวก	ถนนกว้าง ๓ เมตร ยาว ๒๐ ม.	๔๐,๐๐๐ งบ อบต.	๐	๐	๐	๐	ความพึงพอใจของประชาชน	ประชาชนได้รับความสะดวกในการคมนาคม	แผนพัฒนาหมู่บ้าน	กองช่าง
๓	โครงการก่อสร้างถนน คสล.หลังวัดท่าข้าม หน้าบ้านป่ารำพึง เช่นเกิด ม.๖	เพื่อให้การคมนาคมสะดวก	ถนนกว้าง ๔ เมตร ยาว ๒๓๐ ม.	๕๐๐,๐๐๐ งบ อบต.	๐	๐	๐	๐	ความพึงพอใจของประชาชน	ประชาชนได้รับความสะดวกในการคมนาคม	แผนพัฒนาหมู่บ้าน	กองช่าง
	<i>ก่อสร้าง/ปรับปรุง/บำรุงรักษา ถนนลูกรัง</i>											
๑	โครงการลงลูกรังจากคลองสำโหรกไปถึงหนองกระซอน หมู่ ๒	เพื่อให้การคมนาคมสะดวก	ถนนกว้าง ๒ เมตร ยาว ๑,๐๐๐ ม.	๔๐,๐๐๐ งบ อบต.	๐	๐	๐	๐	ความพึงพอใจของประชาชน	ประชาชนได้รับความสะดวกในการคมนาคม	แผนพัฒนาหมู่บ้าน	กองช่าง
๒	โครงการลงลูกรังจากนายนายสมศักดิ์ จันทร์ขำ ถึงนา น.ส.ระเบียบ สืบสุข ม.๖	เพื่อให้การคมนาคมสะดวก	ถนนกว้าง ๔ เมตร ยาว ๑,๐๐๐ ม.	๕๐๐,๐๐๐ งบ อบต.	๐	๐	๐	๐	ความพึงพอใจของประชาชน	ประชาชนได้รับความสะดวกในการคมนาคม	แผนพัฒนาหมู่บ้าน	กองช่าง
๓	โครงการก่อสร้างถนนลูกรังจากนา น.ส.อุดม หิริรักษ์ ถึงนา น.ส.ระเบียบ สืบสุข ม.๖	เพื่อให้การคมนาคมสะดวก	ถนนกว้าง ๒ เมตร ยาว ๙๐๐ ม.	๓๕,๐๐๐ งบ อบต.	๐	๐	๐	๐	ความพึงพอใจของประชาชน	ประชาชนได้รับความสะดวกในการคมนาคม	แผนพัฒนาหมู่บ้าน	กองช่าง
๔	โครงการก่อสร้างถนนลูกรังบริเวณโดยรอบหนองแถมและถนนไปหนองแถม ม.๖	เพื่อให้การคมนาคมสะดวก	ถนนกว้าง ๒ เมตร ยาว ๘๐๐ ม.	๐ งบ อบต.	๑๒๐,๐๐๐	๐	๐	๐	ความพึงพอใจของประชาชน	ประชาชนได้รับความสะดวกในการคมนาคม	แผนพัฒนาหมู่บ้าน	กองช่าง

	<u>ขุดลอกคลอง/ ท้อง / บึง</u>											
๑	โครงการขุดลอกคลองชลประทาน ๒ ขวา ๑ ขวา ๒๑ ขวา บริเวณ ม.๑	เพื่อกักเก็บน้ำไว้ใช้ ในการเกษตร	ขุดลอกคลองขนาดความยาว ๒,๐๐๐ ม. ตามแบบที่ อบต.กำหนด	๕๐,๐๐๐ อบต.	๐	๐	๐	๐	ความพึงพอใจ ของประชาชน	ปชช.มีน้ำใช้อย่าง เพียงพอ	แผนพัฒนา หมู่บ้าน	กองช่าง
๒	โครงการขุดลอกคลองส่งน้ำ (คลองยาง) บริเวณวัดกกอก เพื่อการเกษตรในหมู่บ้าน ม.๓	เพื่อใช้ในการทำการ เกษตรในหมู่บ้าน	ขุดลอกคลองขนาดความยาว ๒๐๐ ม. ตามแบบที่ อบต.กำหนด	๕๐๐,๐๐๐ อบต.	๐	๐	๐	๐	ความพึงพอใจ ของประชาชน	ปชช.มีน้ำใช้อย่าง เพียงพอ	แผนพัฒนา หมู่บ้าน	กองช่าง
๓	โครงการขุดลอกอ่างเก็บน้ำขนาดเล็ก (หนองพุทรา) ม.๔	เพื่อกักเก็บน้ำไว้ใช้ ในการเกษตร	ขุดลอกอ่างเก็บน้ำ ตามแบบที่ อบต.กำหนด	๒๐๐,๐๐๐ อบต.	๐	๐	๐	๐	ความพึงพอใจ ของประชาชน	ปชช.มีน้ำใช้อย่าง เพียงพอ	แผนพัฒนา หมู่บ้าน	กองช่าง
๔	โครงการขุดลอกคลองสาธารณะ คลองซอย เพื่อการเกษตร ในหมู่บ้าน หมู่ที่ ๔	เพื่อกักเก็บน้ำไว้ใช้ ในการเกษตร	ขุดลอกคลองภายในหมู่ ๔ ตามแบบที่ อบต.กำหนด	๐ อบต.	๔๐๐,๐๐๐				ความพึงพอใจ ของประชาชน	ปชช.มีน้ำใช้อย่าง เพียงพอ	แผนพัฒนา หมู่บ้าน	กองช่าง
๕	โครงการขุดลอกคลองวัดตะเคียน ม.๕ (คลองตาวัง) หน้าวัดตะเคียนถึงท้ายคอแล	เพื่อกักเก็บน้ำไว้ใช้ ในการเกษตร	ขุดลอกคลอง ตามแบบที่ อบต.กำหนด	๐ อบต.	๕๐,๐๐๐	๐	๐	๐	ความพึงพอใจ ของประชาชน	ปชช.มีน้ำใช้อย่าง เพียงพอ	แผนพัฒนา หมู่บ้าน	กองช่าง
๖	โครงการขุดลอกคูคลองจากหน้าร้านป่าจุก ถึงนานางสมหมาย ม.๖	เพื่อกักเก็บน้ำไว้ใช้ ในการเกษตร	ขุดลอกคลองขนาดความยาว ๑,๒๐๐ ม.ตามแบบที่ อบต.กำหนด	๐ อบต.	๖๐,๐๐๐	๐	๐	๐	ความพึงพอใจ ของประชาชน	ปชช.มีน้ำใช้อย่าง เพียงพอ	แผนพัฒนา หมู่บ้าน	กองช่าง
๗	โครงการขุดลอกคลองส่งน้ำจากนา น.ส.อุดม หริรักษ์ ถึงนา น.ส.ระเบียบ สืบสุข	เพื่อกักเก็บน้ำไว้ใช้ ในการเกษตร	ขุดลอกคลองขนาดความยาว ๑,๐๐๐ ม. ตามแบบที่ อบต.กำหนด	๐ อบต.	๐	๕๐,๐๐๐	๐	๐	ความพึงพอใจ ของประชาชน	ปชช.มีน้ำใช้อย่าง เพียงพอ	แผนพัฒนา หมู่บ้าน	กองช่าง
๘	โครงการขุดลอกอ่างเก็บน้ำหนองแวม ม.๖	เพื่อกักเก็บน้ำไว้ใช้ ในการเกษตร	ขุดลอกคลองขนาดความยาว . ตามแบบที่ อบต.กำหนด	๐ อบต./นง.อื่น	๒,๐๐๐,๐๐๐	๐	๐	๐	ความพึงพอใจ ของประชาชน	ปชช.มีน้ำใช้อย่าง เพียงพอ	แผนพัฒนา หมู่บ้าน	กองช่าง
๙	โครงการขุดลอกคลองยายจืด ม.๑	เพื่อกักเก็บน้ำไว้ใช้ ในการเกษตร	ขุดลอกคลองขนาดความยาว ๒๘๐ ม. ตามแบบที่ อบต.กำหนด	๐ อบต.	๓๐,๐๐๐	๐	๐	๐	ความพึงพอใจ ของประชาชน	ปชช.มีน้ำใช้อย่าง เพียงพอ	แผนพัฒนา หมู่บ้าน	กองช่าง
๑๐	โครงการขุดลอกคลองตาเดช ม.๑	เพื่อกักเก็บน้ำไว้ใช้ ในการเกษตร	ขุดลอกคลองขนาดความยาว ๒๓๐ ม. ตามแบบที่ อบต.กำหนด	๐ อบต.	๓๐,๐๐๐	๐	๐	๐	ความพึงพอใจ ของประชาชน	ปชช.มีน้ำใช้อย่าง เพียงพอ	แผนพัฒนา หมู่บ้าน	กองช่าง
	<u>ก่อสร้าง/ ปรับปรุง/ บำรุงรักษา ท่อระบายน้ำ</u>											
๑	โครงการวางท่อคลองข้างวัดหลวง ท้ายตลาด หมู่ ๒	เพื่อใช้เป็นทางระบาย น้ำ ป้องกันน้ำท่วมขัง	วางท่อระบายน้ำ คสล. ตามแบบที่ อบต.กำหนด	๑๐๐,๐๐๐ อบต.	๐	๐	๐	๐	จำนวนผู้ใช้ ประโยชน์	ลดปัญหาและ ป้องกันน้ำท่วมขัง	แผนพัฒนา หมู่บ้าน	กองช่าง

	<i>ก่อสร้าง/ปรับปรุง/บำรุงรักษา/ขยายเขตระบบประปา และถังเก็บน้ำ</i>											
๑	โครงการปรับปรุงประปา ม.๖	เพื่อให้ประชาชนมีน้ำใช้ในการอุปโภค	ปรับปรุงระบบประปา ม.๖ จำนวน ๑ จุด	๐	๒๐๐,๐๐๐ อบต.	๐	๐	๐	จำนวนผู้ใช้ประโยชน์	ประชาชนมีน้ำสะอาดใช้ในครัวเรือน	แผนพัฒนาหมู่บ้าน	กองช่าง
	<i>ก่อสร้าง/ปรับปรุง ฝ่ายน้ำล้น ผากกเก็บน้ำ ทานบกั้นน้ำ คันกั้นน้ำ บานประตูเปิด-ปิดน้ำ</i>											
๑	โครงการก่อสร้างประตูบานเหล็กเพื่อปิด เปิด ท่อน้ำตรงจุดคลองนา น.ส.ระเบียบ สีบสุข ม.๖	เพื่อกักเก็บน้ำไว้ใช้ในการเกษตร	ก่อสร้างบานประตูเปิด-ปิด ท่อน้ำตามแบบ อบต.	๐	๐	๕๐,๐๐๐ อบต.	๐	๐	จำนวนผู้ใช้ประโยชน์	ปชช.มีน้ำใช้อย่างเพียงพอ	แผนพัฒนาหมู่บ้าน	กองช่าง

๑. ยุทธศาสตร์การพัฒนาโครงสร้างพื้นฐาน

๑.๒ แผนงานเคหะและชุมชน

ที่	โครงการ	วัตถุประสงค์	เป้าหมาย (ผลผลิตของโครงการ)	งบประมาณและที่ผ่านมา					ตัวชี้วัด (KPI)	ผลที่คาดว่าจะได้รับ	ที่มาของโครงการ	หน่วยงานรับผิดชอบหลัก
				๒๕๖๖ (บาท)	๒๕๖๗ (บาท)	๒๕๖๘ (บาท)	๒๕๖๙ (บาท)	๒๕๗๐ (บาท)				
๑	โครงการส่งเสริมการคัดแยกขยะ ม.๒, ม.๓, ม.๗	เพื่อลดปริมาณขยะและมีการคัดแยกอย่างถูกวิธีในครัวเรือนและชุมชน	ตามโครงการของหมู่บ้าน และ อบต.	๖๐,๐๐๐ หมู่บ้าน ร่วมกับ อบต.	๖๐,๐๐๐ หมู่บ้าน ร่วมกับ อบต.	๖๐,๐๐๐ หมู่บ้าน ร่วมกับ อบต.	๖๐,๐๐๐ หมู่บ้าน ร่วมกับ อบต.	๖๐,๐๐๐ หมู่บ้าน ร่วมกับ อบต.	จำนวนผู้เข้าร่วมโครงการ	สิ่งแวดล้อมในพื้นที่ ดูสะอาดเป็นระเบียบเรียบร้อยขึ้น	แผนพัฒนาหมู่บ้าน	สป.

๑. ยุทธศาสตร์การพัฒนาโครงสร้างพื้นฐาน

๑.๓ แผนงานการเกษตร

ที่	โครงการ	วัตถุประสงค์	เป้าหมาย (ผลผลิตของโครงการ)	งบประมาณและที่ผ่านมา					ตัวชี้วัด (KPI)	ผลที่คาดว่าจะได้รับ	ที่มาของโครงการ	หน่วยงานรับผิดชอบหลัก
				๒๕๖๖ (บาท)	๒๕๖๗ (บาท)	๒๕๖๘ (บาท)	๒๕๖๙ (บาท)	๒๕๗๐ (บาท)				
๑	โครงการส่งเสริมและสนับสนุนการบริหารจัดการแหล่งน้ำด้านการเกษตร ม.๑	เพื่อให้มีน้ำเพียงพอในการทำเกษตร	เกษตรผู้ใช้น้ำในตำบลท้ายตลาด	๑๐,๐๐๐ อบต.	๐	๐	๐	๐	จำนวนเกษตรกรผู้ใช้น้ำ	มีน้ำใช้เพียงพอสำหรับการเกษตร	แผนพัฒนาหมู่บ้าน	กองช่าง



๒	โครงการส่งเสริมและสนับสนุนการบริหารจัดการแหล่งน้ำด้านการเกษตร ม.๔	เพื่อให้มีน้ำเพียงพอในการทำการเกษตร	เกษตรกรผู้ใช้น้ำในตำบลท้ายตลาด	๑๐,๐๐๐ อบต.	๐	๐	๐	๐	จำนวนเกษตรกร ผู้ใช้น้ำ	มีน้ำใช้เพียงพอ สำหรับการเกษตร	แผนพัฒนา หมู่บ้าน	กองช่าง
๓	โครงการส่งเสริมและสนับสนุนการบริหารจัดการแหล่งน้ำด้านการเกษตร ม.๕	เพื่อให้มีน้ำเพียงพอในการทำการเกษตร	เกษตรกรผู้ใช้น้ำในตำบลท้ายตลาด	๑๐,๐๐๐ อบต.	๐	๐	๐	๐	จำนวนเกษตรกร ผู้ใช้น้ำ	มีน้ำใช้เพียงพอ สำหรับการเกษตร	แผนพัฒนา หมู่บ้าน	กองช่าง
๔	โครงการส่งเสริมและสนับสนุนการบริหารจัดการแหล่งน้ำด้านการเกษตร ม.๖	เพื่อให้มีน้ำเพียงพอในการทำการเกษตร	เกษตรกรผู้ใช้น้ำในตำบลท้ายตลาด	๑๐,๐๐๐ อบต.	๐	๐	๐	๐	จำนวนเกษตรกร ผู้ใช้น้ำ	มีน้ำใช้เพียงพอ สำหรับการเกษตร	แผนพัฒนา หมู่บ้าน	กองช่าง
๕	โครงการส่งเสริมและสนับสนุนการบริหารจัดการแหล่งน้ำด้านการเกษตร ม.๖	เพื่อให้มีน้ำเพียงพอในการทำการเกษตร	เกษตรกรผู้ใช้น้ำในตำบลท้ายตลาด	๑๐,๐๐๐ อบต.	๐	๐	๐	๐	จำนวนเกษตรกร ผู้ใช้น้ำ	มีน้ำใช้เพียงพอ สำหรับการเกษตร	แผนพัฒนา หมู่บ้าน	กองช่าง
๖	โครงการส่งเสริมและสนับสนุนการบริหารจัดการแหล่งน้ำด้านการเกษตร ม.๖	เพื่อให้มีน้ำเพียงพอในการทำการเกษตร	เกษตรกรผู้ใช้น้ำในตำบลท้ายตลาด	๑๐,๐๐๐ อบต.	๐	๐	๐	๐	จำนวนเกษตรกร ผู้ใช้น้ำ	มีน้ำใช้เพียงพอ สำหรับการเกษตร	แผนพัฒนา หมู่บ้าน	กองช่าง
๗	โครงการกำจัดวัชพืชในคูคลอง ตั้งแต่บ้านนายประทวน อู่ขนาด ไปจนถึงบ้านนายวิชัย รอดศรี ม.๒	เพื่อให้คูคลองมีความสะอาด	ผู้ใช้น้ำในคูคลอง หมู่ ๒ และหมู่บ้านใกล้เคียง	๑๕,๐๐๐ อบต.	๐	๐	๐	๐	จำนวนเกษตรกร ผู้ใช้น้ำ	คูคลองมีความใสสะอาด	แผนพัฒนา หมู่บ้าน	กองช่าง
๘	โครงการกำจัดวัชพืชในคูคลองสุนันทา ม.๓	เพื่อให้คูคลองมีความสะอาด	ผู้ใช้น้ำในคูคลอง หมู่ ๓ และหมู่บ้านใกล้เคียง	๑๕,๐๐๐ อบต.	๐	๐	๐	๐	จำนวนเกษตรกร ผู้ใช้น้ำ	คูคลองมีความใสสะอาด	แผนพัฒนา หมู่บ้าน	กองช่าง
๙	โครงการกำจัดผักตบชวาในคลองตาวังถึงนา น.ระเบียบ สิบสุข ม.๖	เพื่อให้คูคลองมีความสะอาด	ผู้ใช้น้ำในคูคลอง หมู่ ๒ และหมู่บ้านใกล้เคียง	๑๕,๐๐๐ อบต.	๐	๐	๐	๐	จำนวนเกษตรกร ผู้ใช้น้ำ	คูคลองมีความใสสะอาด	แผนพัฒนา หมู่บ้าน	กองช่าง
รวม	.....๓๐.....โครงการ	-	-	๒,๒๐๐,๐๐๐	๒,๙๕๐,๐๐๐	๑๖๐,๐๐๐	๖๐,๐๐๐	๖๐,๐๐๐				

ก ยุทธศาสตร์จังหวัดที่ ๔ พัฒนาสังคมคุณภาพ เสริมสร้างความมั่นคง ลพบุรีสงบสุข

ข ยุทธศาสตร์การพัฒนาของ อปท. ในเขตจังหวัดที่ ๓ เพิ่มขีดความสามารถทางการศึกษา ศาสนา วัฒนธรรม ประเพณีและพัฒนาคุณภาพชีวิต

๒. ยุทธศาสตร์การส่งเสริมคุณภาพชีวิต

๒.๑ แผนงานสาธารณสุข

ที่	โครงการ	วัตถุประสงค์	เป้าหมาย (ผลผลิตของโครงการ)	งบประมาณและที่ผ่านมา					ตัวชี้วัด (KPI)	ผลที่คาดว่าจะได้รับ	ที่มาของโครงการ	หน่วยงานรับผิดชอบหลัก
				๒๕๖๖ (บาท)	๒๕๖๗ (บาท)	๒๕๖๘ (บาท)	๒๕๖๙ (บาท)	๒๕๗๐ (บาท)				
๑	โครงการป้องกันและควบคุมโรคติดต่อ ในท้องถิ่น ม.๑ ๒ ๓ ๔	เพื่อควบคุมและ ป้องกันโรคติดต่อ	ฉีดพ่นหมอกควัน/ป้องกันยุงลาย ฉีดวัคซีนสุนัขและแมว หยอด ทรายอะเบทป้องกันยุงลาย /การ ป้องกันโรคโคโรนา ๒๐๑๙ (โควิด ๑๙)	๘๐,๐๐๐ อบต.	๘๐,๐๐๐ อบต.	๘๐,๐๐๐ อบต.	๘๐,๐๐๐ อบต.	๘๐,๐๐๐ อบต.	จำนวนผู้เข้า ร่วมโครงการ	สามารถป้องกันและ ควบคุมโรคติดต่อ ในชุมชน	แผนพัฒนา หมู่บ้าน	สป.
๒	โครงการตามพระราชดำริด้านสาธารณสุข ม.๑ ม.๓ ม.๔ ม.๖ ม.๗	เพื่อจัดทำโครงการ ตามพระราชดำริ ด้านสาธารณสุข	ประชาชน หมู่ที่ ๑	๑๔๐,๐๐๐ อบต.	๑๔๐,๐๐๐ อบต.	๑๔๐,๐๐๐ อบต.	๑๔๐,๐๐๐ อบต.	๑๔๐,๐๐๐ อบต.	ร้อยละของ ประชาชนที่ ร่วมโครงการ	ประชาชนได้เข้าร่วม โครงการ	แผนพัฒนา หมู่บ้าน	สป.
๓	โครงการสัตว์ปลอดโรค คนปลอดภัยจากโรค พิษสุนัขบ้า ม. ๑, ม.๒ ม.๓ ม.๖ ม.๗	สำรวจข้อมูลจำนวน สัตว์ตามโครงการ สัตว์ปลอดโรค คน ปลอดภัย	สำรวจ ขึ้นทะเบียนและฉีดวัคซีน สุนัขและแมวในเขตตำบล ท้ายตลาด ม.๑	๔๕,๐๐๐ อบต.	๔๕,๐๐๐ อบต.	๔๕,๐๐๐ อบต.	๔๕,๐๐๐ อบต.	๔๕,๐๐๐ อบต.	ร้อยละของ จำนวนสัตว์ที่ได้ รับการขึ้นทะเบียน และฉีดวัคซีน	ประชาชนปลอดภัย จากโรคพิษสุนัขบ้า	แผนพัฒนา หมู่บ้าน	สป.

๒. ยุทธศาสตร์การส่งเสริมคุณภาพชีวิต

๒.๒ แผนงานสร้างความเข้มแข็งของชุมชน

ที่	โครงการ	วัตถุประสงค์	เป้าหมาย (ผลผลิตของโครงการ)	งบประมาณและที่ผ่านมา					ตัวชี้วัด (KPI)	ผลที่คาดว่าจะได้รับ	ที่มาของโครงการ	หน่วยงานรับผิดชอบหลัก
				๒๕๖๖ (บาท)	๒๕๖๗ (บาท)	๒๕๖๘ (บาท)	๒๕๖๙ (บาท)	๒๕๗๐ (บาท)				
๑	โครงการฝึกอบรมและส่งเสริมกลุ่มอาชีพ	เพื่อเพิ่มรายได้ให้กับครัวเรือน	จัดโครงการร่วมกับหมู่บ้าน อบรม สนับสนุนเครื่องมือ อุปกรณ์ สำหรับพัฒนากลุ่มอาชีพ ตาม โครงการของ อบต./หน่วยงานอื่น	๒๐,๐๐๐ อบต.ร่วมกับ หมู่บ้าน	๒๐,๐๐๐ อบต.ร่วมกับ หมู่บ้าน	๒๐,๐๐๐ อบต.ร่วมกับ หมู่บ้าน	๒๐,๐๐๐ อบต.ร่วมกับ หมู่บ้าน	๒๐,๐๐๐ อบต.ร่วมกับ หมู่บ้าน	จำนวนผู้เข้าร่วมโครงการ	ประชาชนมีรายได้ เพิ่มมากขึ้น	แผนพัฒนา หมู่บ้าน	สป.

๒. ยุทธศาสตร์การส่งเสริมคุณภาพชีวิต

๒.๓ แผนงานสังคมสงเคราะห์

ที่	โครงการ	วัตถุประสงค์	เป้าหมาย (ผลผลิตของโครงการ)	งบประมาณและที่ผ่านมา					ตัวชี้วัด (KPI)	ผลที่คาดว่าจะได้รับ	ที่มาของโครงการ	หน่วยงานรับผิดชอบหลัก
				๒๕๖๖ (บาท)	๒๕๖๗ (บาท)	๒๕๖๘ (บาท)	๒๕๖๙ (บาท)	๒๕๗๐ (บาท)				
๑	โครงการส่งเสริมคุณภาพชีวิตแก่เด็ก สตรี ผู้พิการ ผู้ด้อยโอกาส ฯลฯ	เพื่อให้เด็ก สตรี ผู้พิการ ผู้ด้อยโอกาสมีคุณภาพชีวิตที่ดีขึ้น	ตามโครงการของ อบต. และหน่วยงานอื่น	๒๐,๐๐๐ อบต.ร่วมกับ หมู่บ้าน	๒๐,๐๐๐ อบต.ร่วมกับ หมู่บ้าน	๒๐,๐๐๐ อบต.ร่วมกับ หมู่บ้าน	๒๐,๐๐๐ อบต.ร่วมกับ หมู่บ้าน	๒๐,๐๐๐ อบต.ร่วมกับ หมู่บ้าน	จำนวนผู้เข้าร่วมโครงการ	เด็ก สตรี ผู้พิการ ผู้ด้อยโอกาสมีคุณภาพชีวิตที่ดีขึ้น	แผนพัฒนา หมู่บ้าน	สป.
รวม	.....๕.....โครงการ	-	-	๓๐๕,๐๐๐	๓๐๕,๐๐๐	๓๐๕,๐๐๐	๓๐๕,๐๐๐	๓๐๕,๐๐๐				

ก ยุทธศาสตร์จังหวัดที่ ๔ พัฒนาลพบุรีเมืองสะอาด และสภาพแวดล้อมดี

ข ยุทธศาสตร์การพัฒนาของ อปท. ในเขตจังหวัดที่ ๓ เพิ่มขีดความสามารถทางการศึกษา ศาสนา วัฒนธรรม ประเพณีและพัฒนาคุณภาพชีวิต

๕. ยุทธศาสตร์การอนุรักษ์ศิลปะ วัฒนธรรม จารีตประเพณีและภูมิปัญญาท้องถิ่น

๕.๑ แผนงานการศาสนาวัฒนธรรมและนันทนาการ

ที่	โครงการ	วัตถุประสงค์	เป้าหมาย (ผลผลิตของโครงการ)	งบประมาณและที่ผ่านมา					ตัวชี้วัด (KPI)	ผลที่คาดว่าจะ จะได้รับ	ที่มาของ โครงการ	หน่วยงาน รับผิดชอบ หลัก
				๒๕๖๖ (บาท)	๒๕๖๗ (บาท)	๒๕๖๘ (บาท)	๒๕๖๙ (บาท)	๒๕๗๐ (บาท)				
๑	โครงการแห่เทียนพรรษา ม.๑, ม.๒,ม.๓, ม.๔, ม.๕,ม.๖, ม.๗	เพื่อส่งเสริมการอนุรักษ์ ประเพณีไทย	จัดทำโครงการร่วมกับ อบต.ท้ายตลาด	๘๐,๐๐๐ อบต.	๘๐,๐๐๐ อบต.	๘๐,๐๐๐ อบต.	๘๐,๐๐๐ อบต.	๘๐,๐๐๐ อบต.	จำนวนผู้เข้า ร่วมโครงการ	สามารถป้องกันและ ควบคุมโรคติดต่อ	แผนพัฒนา หมู่บ้าน	สป.
	รวม.....๑.....โครงการ	-	-	๘๐,๐๐๐	๘๐,๐๐๐	๘๐,๐๐๐	๘๐,๐๐๐	๘๐,๐๐๐				
	รวมทั้งสิ้น ๓๖ โครงการ			๒,๕๘๕,๐๐๐	๓,๓๓๕,๐๐๐	๕๔๕,๐๐๐	๔๔๕,๐๐๐	๔๔๕,๐๐๐				

รายละเอียดโครงการพัฒนา

แผนพัฒนาท้องถิ่น (พ.ศ. ๒๕๖๖ - ๒๕๗๐) แก้ไข ครั้งที่ ๑/๒๕๖๖

องค์การบริหารส่วนตำบลท้ายตลาด อำเภอเมืองลพบุรี จังหวัดลพบุรี

ก ยุทธศาสตร์จังหวัดที่ ๓ พัฒนาลพบุรีเมืองสะอาด สังคมคุณภาพและความสงบสุขของบ้านเมือง

พ. ๐๒

ข ยุทธศาสตร์การพัฒนาของ อปท. ในเขตจังหวัดที่ ๑ การพัฒนาศักยภาพทางเศรษฐกิจเชิงสร้างสรรค์

๑. ยุทธศาสตร์การพัฒนาโครงสร้างพื้นฐาน

๑.๑ แผนงานอุตสาหกรรมและการโยธา

ที่	โครงการ	วัตถุประสงค์	เป้าหมาย (ผลผลิตของโครงการ)	งบประมาณและที่ผ่านมา					ตัวชี้วัด (KPI)	ผลที่คาดว่าจะได้รับ	หน่วยงาน รับผิดชอบ หลัก
				๒๕๖๖ (บาท)	๒๕๖๗ (บาท)	๒๕๖๘ (บาท)	๒๕๖๙ (บาท)	๒๕๗๐ (บาท)			
๑	ก่อสร้าง/ปรับปรุง/บำรุงรักษาถนน คสล.										
	๑. ก่อสร้างถนน คสล. หมู่ ๒ บริเวณหลังวัดหลวงถึงคันคลองตาวั้ง	เพื่อให้การคมนาคมสะดวก	ถนนกว้าง ๔ เมตร ยาว ๓๔๐ เมตร ตามแบบ อบต.กำหนด	๘๑๖,๐๐๐ อบต.	๐	๐	๐	๐	ถนนกว้าง ๔ ม. ยาว ๓๔๐ ม.	ประชาชนได้รับความสะดวกในการคมนาคม	กองช่าง
	๒. โครงการก่อสร้างถนน คสล.สายทาง ลบ.ถ.๖๔-๐๓๑ สายหลังวัดท่าข้าม ม.๖ ถึงบริเวณหลังวัดท่าข้าม ถึงกลุ่มบ้านนางวันเพ็ญ เช่นเกิด	เพื่อให้การคมนาคมสะดวก	ถนนกว้าง ๔ เมตร ยาว ๒๒๐ เมตร . หนา ๐.๑๕ ม. ตามแบบ อบต.กำหนด	๐	๑,๖๘๐,๐๐๐ อบต./นง.อื่น	๐	๐	๐	ถนนกว้าง ๔ ม. ยาว ๒๒๐ ม.	ประชาชนได้รับความสะดวกในการคมนาคม	กองช่าง
	๓. ก่อสร้าง/ซ่อมสร้างถนน คสล. หมู่ ๑ สายหน้าบ้านผู้ใหญ่จำเนียร	เพื่อให้การคมนาคมสะดวก	ถนนกว้าง ๔ เมตร ยาว ๓๐๐ เมตร หนา ๐.๑๕ ม. ตามแบบ อบต.กำหนด	๗๒๐,๐๐๐ อบต./หน่วยงานอื่น	๐	๐	๐	๐	ถนนกว้าง ๔ ม. ยาว ๓๐๐ ม.	ประชาชนได้รับความสะดวกในการคมนาคม	กองช่าง
	๔. ก่อสร้าง/ซ่อมสร้างถนน คสล. หมู่ ๑ ซอยสันลัม	เพื่อให้การคมนาคมสะดวก	ถนนกว้าง ๔ เมตร ยาว ๒๓๐ เมตร หนา ๐.๑๕ ม. ตามแบบ อบต.กำหนด	๕๕๒,๐๐๐ อบต./หน่วยงานอื่น	๐	๐	๐	๐	ถนนกว้าง ๔ ม. ยาว ๒๓๐ ม.	ประชาชนได้รับความสะดวกในการคมนาคม	กองช่าง
	๕. โครงการปรับปรุงถนน คสล. สายบ้านใน-วัดตะเคียน (ลบ.ถ.๖๔-๐๐๕) ม.๔ เริ่มจากที่ทำการกำนัน ถึงกลุ่มบ้านนายนิพนธ์ รวมเจริญ	เพื่อให้การคมนาคมสะดวก	ถนนกว้าง ๔ เมตร ยาว ๒๔๐ เมตร หนา ๐.๑๕ เมตร พื้นที่ถนน คสล.ไม่น้อยกว่า ๙๖๐ ม. ไหล่ทางข้างละ ๐.๑๐-๐.๕๐ เมตร	๐	๐	๕๐๐,๐๐๐ อบต.	๐	๐	ถนนกว้าง ๔ ม. ยาว ๒๔๐ ม.	ประชาชนได้รับความสะดวกในการคมนาคม	กองช่าง
	๖. ก่อสร้างถนน คสล.สายคันคลองกุ่ม ม.๗ ตำบลท้ายตลาด เชื่อมต่อ ต.โพธิ์ตรุ	เพื่อให้การคมนาคมสะดวก	ถนนกว้าง ๔ เมตร ยาว ๕๐๐ เมตร หนา ๐.๑๕ ม.ตามแบบ อบต.กำหนด	๑,๒๐๐,๐๐๐ หน่วยงานอื่น	๐	๐	๐	๐	ถนนกว้าง ๔ ม. ยาว ๕๐๐ ม.	ประชาชนได้รับความสะดวกในการคมนาคม	กองช่าง
	๗. ก่อสร้างถนน คสล.จากถนนลาดยางถึงคลองยายจืด (เส้นบ้านนายสวอง) ม.๑	เพื่อให้การคมนาคมสะดวก	ถนนกว้าง ๔ เมตร ยาว ๒๗๕ เมตร ตามแบบ อบต.กำหนด	๐	๖๖๒,๐๐๐ อบต.	๐	๐	๐	ถนนกว้าง ๔ ม. ยาว ๒๗๕ ม.	ประชาชนได้รับความสะดวกในการคมนาคม	กองช่าง
	๘. ก่อสร้างถนน คสล.จากหน้าบ้านนายประสิน-หน้าบ้านนายสมนึก (เส้นคันคลอง) หมู่ ๓	เพื่อให้การคมนาคมสะดวก	ถนนกว้าง ๔ เมตร ยาว ๒๐๐ เมตร ตามแบบ อบต.กำหนด	๔๙๐,๐๐๐ อบต.	๐	๐	๐	๐	ถนนกว้าง ๔ ม. ยาว ๒๐๐ ม.	ประชาชนได้รับความสะดวกในการคมนาคม	กองช่าง
	๙. ก่อสร้างถนนคอนกรีตเสริมเหล็กสายทาง ลบ.ถ. ๖๔-๐๓๓ สายซอยโคกร้าง-คลองสุนันทา ม.๓ เริ่มจากบริเวณกลุ่มบ้านนายพิพัฒน์พลพัฒน์น้อย ถึงป่าชะอม	เพื่อให้การคมนาคมสะดวก	ถนนกว้าง ๔ เมตร ยาว ๒๒๐ เมตร หนา ๐.๑๕ เมตร ตามแบบ อบต.กำหนด	๐	๔๙๘,๐๐๐ อบต./ หน่วยงานอื่น	๐	๐	๐	ก่อสร้างถนน กว้าง ๔ ม. ยาว ๒๒๐ ม.	ประชาชนได้รับความสะดวกในการคมนาคม	กองช่าง
	๑๐. โครงการก่อสร้างถนน คสล. สายทางลงหนองกระซอน ม.๓	เพื่อให้การคมนาคมสะดวก และเป็นการปรับปรุง ภูมิทัศน์บริเวณหนอง กระซอน	ถนนกว้าง ๔ เมตร ยาว ๒๒๕ เมตร หนา ๐.๑๕ เมตร หรือมี พื้นที่ถนนไม่น้อยกว่า ๙๐๐ ตร.ม. ไหล่ทางลงหิน คลุกข้างละ ๐.๐๕ ม.	๐	๔๙๓,๐๐๐ อบต./ หน่วยงานอื่น	๐	๐	๐	ก่อสร้างถนน กว้าง ๔ ม. ยาว ๒๒๕ ม.	ประชาชนได้รับความสะดวกในการคมนาคม ภูมิทัศน์พื้นที่แหล่ง ได้รับการปรับปรุง	กองช่าง

ที่	โครงการ	วัตถุประสงค์	เป้าหมาย (ผลผลิตของโครงการ)	งบประมาณและที่ผ่านมา					ตัวชี้วัด (KPI)	ผลที่คาดว่าจะได้รับ	หน่วยงาน รับผิดชอบ หลัก
				๒๕๖๖ (บาท)	๒๕๖๗ (บาท)	๒๕๖๘ (บาท)	๒๕๖๙ (บาท)	๒๕๗๐ (บาท)			
	๑๑.โครงการก่อสร้างถนน คสล.สายหลังวัดท่าข้าม ม.๖ บริเวณกลุ่มบ้านนางวันเพ็ญ เช่นเกิด - บ้านนายบำรุง ศิริไทย	เพื่อให้การคมนาคมสะดวก	ถนนกว้าง ๔ เมตร ยาว ๒๒๕ เมตร หนา ๐.๑๕ เมตร ตามแบบ อบต.กำหนด	๐	๔๙๓,๐๐๐ อบต./ หน่วยงานอื่น	๐	๐	๐	ก่อสร้างถนน กว้าง ๔ ม. ยาว ๒๒๕ ม.	ประชาชนได้รับความ สะดวกในการคมนาคม	กองช่าง
	๑๒. ก่อสร้างถนน คสล.สายบ้านท่าควาย-บ้านไผ่แหลม (ลป.ถ.๖๔-๐๐๔) ม.๑ ต.ท้ายตลาด เริ่มจากถนน คสล.ถึงบริเวณท้ายท่อบ้านไผ่แหลม	เพื่อให้การคมนาคมสะดวก	ถนนกว้าง ๔ ม. ยาว ๒๓๕ ม.หนา ๐.๑๕ ม. หรือมีพื้นที่ถนน คสล.ไม่น้อยกว่า ๙๔๐ ตร.ม. ไหล่ทางข้างละ ๐.๐๐-๐.๕๐ ม. หรือตามสภาพพื้นที่	๐	๐	๐	๕๐๐,๐๐๐ อบต.	๐	ก่อสร้างถนน กว้าง ๔ ม.ยาว ๒๓๕ ม.	ประชาชนได้รับความ สะดวกในการคมนาคม	กองช่าง
	๑๓. โครงการก่อสร้างถนน คสล. สายในหมู่บ้านคลองสุนัขหาม ม.๓ เริ่มจากปากทางถนนลาดยางถึงบริเวณกลุ่มบ้านนายรังสฤษดิ์ จันทร์สกุลณี	เพื่อให้การคมนาคมสะดวก	ก่อสร้างถนน คสล.ขนาดกว้าง ๒.๕๐ เมตร ยาว ๑๓๐ เมตร หนา ๐.๑๕ เมตร พื้นที่ถนน คสล. ไม่น้อยกว่า ๓๒๕ ตร.ม.	๐	๐	๑๘๐,๐๐๐ อบต.	๐	๐	ก่อสร้างถนน กว้าง ๔ ม.ยาว ๑๓๐ ม.	ประชาชนได้รับความ สะดวกในการคมนาคม	กองช่าง
	๑๕. ก่อสร้างถนน คสล.จากถนนลาดยางทางลงคอนกรีต-บ้านนายสำเร็จ ตระกูลแก้ว ม.๖	เพื่อให้การคมนาคมสะดวก	ถนนกว้าง ๓ ม.ยาว ๘๕ ม. หนา ๐.๑๕ ม. หรือมีพื้นที่ถนน คสล.ไม่น้อยกว่า ๒๕๕ ตร.ม. ไหล่ทางลงหินคลุกข้างละ ๐.๐๐-๐.๕๐ ม.	๑๔๐,๐๐๐ งบ อบต.	๐	๐	๐	๐	ก่อสร้างถนน กว้าง ๓ ม. ยาว ๘๕ ม.	ประชาชนได้รับความ สะดวกในการคมนาคม	กองช่าง
	๑๖. ก่อสร้างถนน คสล.ขอยสบายใจต่อจากของเดิม ม.๓	เพื่อให้การคมนาคมสะดวก	ถนนกว้าง ๓ ม. ยาว ๕๓ ม. หนา ๐.๑๕ ม. ตามแบบ อบต.กำหนด	๐	๙๕,๐๐๐ อบต.	๐	๐	๐	ก่อสร้างถนนกว้าง ๓ ม.ยาว ๕๓ ม.	ประชาชนได้รับความ สะดวกในการคมนาคม	กองช่าง
	๑๗. โครงการปรับปรุง/ซ่อมแซมถนน คสล. ในเขตพื้นที่ ต.ท้ายตลาด หมู่ ๑-๗	เพื่อให้การคมนาคมสะดวก	ก่อสร้างถนน คสล.ตามจุดและแบบที่ อบต.กำหนด	๗๐๐,๐๐๐ อบต./นง.อื่น	๗๐๐,๐๐๐ อบต./นง.อื่น	๗๐๐,๐๐๐ อบต./นง.อื่น	๗๐๐,๐๐๐ อบต./นง.อื่น	๗๐๐,๐๐๐ อบต./นง.อื่น	จำนวนถนนที่ ได้รับการซ่อมแซม	ประชาชนได้รับความ สะดวกในการคมนาคม	กองช่าง
<b>๒</b>	<b>ก่อสร้าง/ปรับปรุง/บำรุงรักษาถนนลาดยาง</b>										
	๑. ก่อสร้าง / ซ่อมสร้างถนนลาดยาง สายบ้านไผ่แหลม - บ้านจิวราย	เพื่อให้การคมนาคมสะดวก	ถนนกว้าง ๖ เมตร ยาว ๑,๕๐๐ เมตร ตามแบบ อบต.กำหนด	๐	๐	๓,๑๕๐,๐๐๐ อบต./นง.อื่น	๐	๐	ถนนกว้าง ๖ ม. ยาว ๑,๕๐๐ ม.	ประชาชนได้รับความ สะดวกในการคมนาคม	กองช่าง
	๒. ก่อสร้าง / ซ่อมสร้างถนนลาดยาง สายบ้านบัวหุ - ท่าข้าม	เพื่อให้การคมนาคมสะดวก	ถนนกว้าง ๖ เมตร ยาว ๓,๐๐๐ เมตร ตามแบบ อบต.กำหนด	๐	๖,๓๐๐,๐๐๐ อบต./นง.อื่น	๐	๐	๐	ถนนกว้าง ๖ ม. ยาว ๓,๐๐๐ ม.	ประชาชนได้รับความ สะดวกในการคมนาคม	กองช่าง
	๓. ก่อสร้าง / ซ่อมสร้างถนนลาดยาง หมู่ ๓ ตั้งแต่โคกปลั่ง ถึงหน้าบ้านนายสมบูรณ์	เพื่อให้การคมนาคมสะดวก	ถนนกว้าง ๔ เมตร ยาว ๕๓๐ เมตร หนา ๐.๑๕ ม. ตามแบบ อบต.กำหนด	๐	๐	๗๔๒,๐๐๐ อบต.	๐	๐	ถนนกว้าง ๔ ม. ยาว ๕๓๐ ม.	ประชาชนได้รับความ สะดวกในการคมนาคม	กองช่าง
	๔. ก่อสร้าง / ซ่อมสร้างถนนลาดยาง หมู่ ๕ สายวัดตะเคียน (สายนอก)	เพื่อให้การคมนาคมสะดวก	ถนนกว้าง ๔ เมตร ยาว ๕๕๐ เมตร หนา ๐.๐๔ ม. ตามแบบ อบต.กำหนด	๐	๐	๐	๐	๗๗๐,๐๐๐ อบต./นง.อื่น	ถนนกว้าง ๔ ม. ยาว ๕๕๐ ม.	ประชาชนได้รับความ สะดวกในการคมนาคม	กองช่าง
	๕. ก่อสร้าง / ซ่อมสร้างถนนลาดยาง สายบ้านท่าควาย - ไผ่แหลม	เพื่อให้การคมนาคมสะดวก	ถนนกว้าง ๖ เมตร ยาว ๗๐๐ เมตร หนา ๐.๐๔ ม. ตามแบบ อบต.กำหนด	๐	๑,๔๗๐,๐๐๐ อบต./นง.อื่น	๐	๐	๐	ถนนกว้าง ๖ ม. ยาว ๗๐๐ ม.	ประชาชนได้รับความ สะดวกในการคมนาคม	กองช่าง

ที่	โครงการ	วัตถุประสงค์	เป้าหมาย (ผลผลิตของโครงการ)	งบประมาณและที่ผ่านมา					ตัวชี้วัด (KPI)	ผลที่คาดว่าจะ ได้รับ	หน่วยงาน รับผิดชอบ หลัก
				๒๕๖๖ (บาท)	๒๕๖๗ (บาท)	๒๕๖๘ (บาท)	๒๕๖๙ (บาท)	๒๕๗๐ (บาท)			
	๖. ก่อสร้าง / ซ่อมสร้างถนนลาดยาง หมู่ ๗ จากสะพานคอนกรีต ถึงหน้าบ้านนางตาหวัน	เพื่อให้การคมนาคมสะดวก	ถนนกว้าง ๔ เมตร ยาว ๗๕๐ เมตร หนา ๐.๐๔ ม. ตามแบบ อบต.กำหนด	๐	๑,๐๕๐,๐๐๐ อบต./นง.อื่น	๐	๐	๐	ถนนกว้าง ๔ ม. ยาว ๗๕๐ ม.	ประชาชนได้รับความ สะดวกในการคมนาคม	กองช่าง
	๗. โครงการปรับปรุง / ซ่อมสร้างถนนลาดยาง ในเขตตำบล หมู่ ๑-๗	เพื่อให้การคมนาคมสะดวก	ซ่อมสร้างถนนลาดยางผิวแอสฟัลติกคอนกรีต ตามจุดและแบบที่ อบต. กำหนด	๑๐๐,๐๐๐ อบต.	๐	๐	๐	๐	จำนวนจุดที่ชำรุด และได้รับการซ่อม	ประชาชนได้รับความ สะดวกในการคมนาคม	กองช่าง
	๘. โครงการก่อสร้างถนนลาดยางแอสฟัลติก คอนกรีต สายคันคลอง ๒ ซ้าย ๘ ซ้าย (ล.บ.๖๔-๐๒๐) ม.๗ ต.ท้ายตลาด เชื่อมต่อ หมู่ ๒ ตำบลบ้านข่อย	เพื่อให้การคมนาคมสะดวก	ก่อสร้างถนนลาดยางแอสฟัลติกคอนกรีต เริ่มจาก กลุ่มบ้านนางสมหมาย เสง์ทรัพย์ ถึงทางแยกหนอง ละเอียด ขนาดกว้าง ๔ ม.ยาว ๑,๐๕๐ ม.หนา ๐.๐๐๕ ม. หรือมีพื้นที่ คสล.ไม่น้อยกว่า ๔,๒๐๐ ตรม. พิกัดเริ่มต้น ๑๔.๗๐๖๙๕๕ ๑๐๐.๕๔๙๗๔๓ พิกัดสิ้นสุด ๑๔.๖๙๙๐๙๕ ๑๐๐.๕๕๐๕๖๙	๒,๐๐๐,๐๐๐ หน่วยงานอื่น	๐	๐	๐	๐	ถนนกว้าง ๔ ม. ยาว ๑,๐๕๐ม.	ประชาชนได้รับความ สะดวกในการคมนาคม	กองช่าง
	๙. โครงการปรับปรุงถนนลาดยางแอสฟัลติก คอนกรีต สายบ้านท่าควาย-วัดตะเคียน (ล.บ.๖๔ -๐๐๖) ม.๔ ต.ท้ายตลาด เชื่อมต่อ ม.๔ ต.โพธิ์ตรู	เพื่อให้การคมนาคมสะดวก	เพื่อปรับปรุงถนนลาดยางแอสฟัลติกคอนกรีต สายบ้านท่าควาย-วัดตะเคียน ม.๔ ต.ท้ายตลาด เชื่อมต่อ ม.๔ ต.โพธิ์ตรู เริ่มจากทางแยกถนน ลาดยางถึงคอสะพานวัดตะเคียน ขนาดกว้าง ๔ ม. ยาว ๘๒๐ ม. หนา ๐.๐๕ ม. หรือมีพื้นที่ คสล.ไม่น้อยกว่า ๓,๒๘๐ ตรม. พิกัดเริ่มต้น พิกัดเริ่มต้น ๑๔.๗๓๔๐๑ ๑๐๐.๕๕๗๘๙ พิกัดสิ้นสุด ๑๔.๗๓๖๘๑ ๑๐๐.๕๕๑๙๑	๑,๒๕๐,๐๐๐ หน่วยงานอื่น	๐	๐	๐	๐	ถนนกว้าง ๔ ม. ยาว ๘๒๐ ม.	ประชาชนได้รับความ สะดวกในการคมนาคม	กองช่าง
	๑๐. โครงการปรับปรุงถนนลาดยางแอสฟัลติก คอนกรีต สายบ้านท่าข้าม-บ้านท้ายดอนเม่า (ล.บ.๖ ๖๔-๐๑๑) ม.๖ ต.ท้ายตลาด เชื่อมต่อ ม.๖ ต.สี่คลอง	เพื่อให้การคมนาคมสะดวก	เพื่อปรับปรุงถนนลาดยางแอสฟัลติกคอนกรีต สายบ้านท่าข้าม-บ้านท้ายดอนเม่า ม.๖ เชื่อมต่อ ม.๖ ต.สี่คลอง เริ่มจากทางแยกบ้านท่าข้ามถึง ถนนลาดยาง กว้าง ๔ ม. ยาว ๑,๒๖๕ ม. หนา ๐.๐๕ ม.หรือมีพื้นที่ คสล.ไม่น้อยกว่า ๕,๐๖๐ ตรม. พิกัดเริ่มต้น ๑๔.๗๑๓๗๙ ๑๐๐.๕๕๒๒๖ พิกัดสิ้นสุด ๑๔.๗๐๓๓๙ ๑๐๐.๕๕๘๒๒	๑,๙๕๐,๐๐๐ หน่วยงานอื่น	๐	๐	๐	๐	ถนนกว้าง ๔ ม. ยาว ๑,๒๖๕ ม.	ประชาชนได้รับความ สะดวกในการคมนาคม	กองช่าง
	๑๑. โครงการซ่อมสร้างถนนลาดยางแอสฟัลติก คอนกรีต สายบ้านท่าควาย-บ้านไผ่แหลม (ล.บ.๕๐๗๑) ม.๑-๓ ต.ท้ายตลาด เชื่อมต่อ ม.๘ ตำบลจัวราย	เพื่อให้การคมนาคมสะดวก	เพื่อซ่อมสร้างถนนลาดยางแอสฟัลติกคอนกรีต สายบ้านท่าควาย-บ้านไผ่แหลม ขนาดกว้าง ๖ ม. ยาว ๔,๒๐๐ ม. หนา ๐.๐๕ ม. หรือมีพื้นที่ คอนกรีตเสริมเหล็กไม่น้อยกว่า ๒๕,๒๐๐ ตรม. พิกัดเริ่มต้น ๑๔.๗๑๐๕๐ ๑๐๐.๕๗๔๗๔ พิกัดสิ้นสุด ๑๔.๗๓๔๗๘ ๑๐๐.๕๕๙๘๘	๑๒,๕๐๐,๐๐๐ หน่วยงานอื่น	๐	๐	๐	๐	ถนนกว้าง ๖ ม. ยาว ๔,๒๐๐ ม.	ประชาชนได้รับความ สะดวกในการคมนาคม	กองช่าง
๓	<b>ก่อสร้าง/ปรับปรุง/บำรุงรักษาถนนลูกรัง</b> ๑. ก่อสร้างถนนดินลูกรัง หมู่ ๑ บริเวณทางเชื่อม ถนนลาดยางบ้านไผ่แหลม - จัวราย ถึงถนนคัน คลองชลประทาน	เพื่อให้การคมนาคมสะดวก	ถนนกว้าง ๓ เมตร ยาว ๒๕๐ เมตร ตามแบบ อบต.กำหนด	๑๐๐,๐๐๐ อบต.	๐	๐	๐	๐	ถนนกว้าง ๓ ม. ยาว ๒๕๐ ม.	ประชาชนได้รับความ สะดวกในการคมนาคม	กองช่าง

ที่	โครงการ	วัตถุประสงค์	เป้าหมาย (ผลผลิตของโครงการ)	งบประมาณและที่ผ่านมา					ตัวชี้วัด (KPI)	ผลที่คาดว่าจะ ได้รับ	หน่วยงาน รับผิดชอบ หลัก
				๒๕๖๖ (บาท)	๒๕๖๗ (บาท)	๒๕๖๘ (บาท)	๒๕๖๙ (บาท)	๒๕๗๐ (บาท)			
	๒. ก่อสร้างถนนลูกรัง หมู่ ๑ บริเวณทางข้ามคลองชลประทาน พร้อมวางท่อระบายน้ำ	เพื่อให้การคมนาคมสะดวก	ถนนกว้าง ๘ เมตร ยาว ๔๐ เมตร ตามแบบ อบต.กำหนด	๐	๐	๐	๐	๒๖๐,๐๐๐ อบต.	ถนนกว้าง ๘ ม. ยาว ๔๐ ม.	ประชาชนได้รับความสะดวกในการคมนาคม	กองช่าง
	๓. ก่อสร้างถนนพร้อมลงลูกรังสายคลองยายจิด หมู่ ๑	เพื่อให้การคมนาคมสะดวก	ตามแบบ อบต.กำหนด	๐	๒๐,๐๐๐ อบต.	๐	๐	๐	จำนวน ๑ เส้น	ประชาชนได้รับความสะดวกในการคมนาคม	กองช่าง
	๔. ซ่อมแซมถนนลูกรังสายคันคลองตาวัง ม.๒,๕ เริ่มจากรอยต่อถนน คลส.สายใน ม.๕ ถึงบริเวณนาทางเพ็ญ ทัศนจันทร์	เพื่อให้การคมนาคมสะดวก	ถนนกว้าง ๒.๕๐ เมตร ยาว ๒,๐๘๐ เมตร หนา ๐.๑๐ เมตร คิดเป็นปริมาตรลูกรังไม่น้อยกว่า ๕๒๐ ลบ.ม. พร้อมปรับเกลี่ย	๐	๒๓๖,๐๐๐ อบต.	๐	๐	๐	ถนนกว้าง ๒.๕ ม. ยาว ๒,๐๘๐ ม.	ประชาชนได้รับความสะดวกในการคมนาคม	กองช่าง
	๕. ซ่อมแซมถนนลูกรังหมู่ ๓ สายคันคลองบริเวณบ้าน นางทองสุข แสงกล้า ถึงบ้านนายวิชัย โมสืบแสน	เพื่อให้การคมนาคมสะดวก	ถนนกว้าง ๔ เมตร ยาว ๘๙๐ เมตร หนา ๐.๑๕ ม. ตามแบบ อบต.กำหนด	๐	๐	๓๖๐,๐๐๐ อบต.	๐	๐	ถนนกว้าง ๖ ม. ยาว ๑,๐๐๐ ม.	ประชาชนได้รับความสะดวกในการคมนาคม	กองช่าง
	๖. ซ่อมแซมถนนลูกรัง หมู่ ๔ เส้นหัวหนอง	เพื่อให้การคมนาคมสะดวก	ถนนกว้าง ๓ เมตร ยาว ๑,๕๐๐ เมตร ตามแบบ อบต.กำหนด	๐	๒๕๐,๐๐๐ อบต.	๐	๐	๐	ถนนกว้าง ๔ ม. ยาว ๑,๕๐๐ ม.	ประชาชนได้รับความสะดวกในการคมนาคม	กองช่าง
	๗. ซ่อมแซมถนนลูกรัง หมู่ ๗ สายหนองอ้อ (จากคลองที่น้ำท้ายตลาด-โพธิ์ตรู ถึงนายนายสน เพ็องจันทร์)	เพื่อให้การคมนาคมสะดวก	ถนนกว้าง ๔ เมตร ยาว ๕๐๐ ม. หนา ๐.๑๐ ม. ปริมาตรลูกรัง ๒๐๐ ลบ.ม.ตามแบบ อบต.	๘๐,๐๐๐ อบต.	๐	๐	๐	๐	ถนนกว้าง ๔ ม. ยาว ๕๐๐ ม.	ประชาชนได้รับความสะดวกในการคมนาคม	กองช่าง
	๘. ซ่อมแซมถนนลูกรัง หมู่ ๗ รอยต่อถนนลาดยางจากสะพานคอนกรีต ถึง นานางสังเวียนถึงสุดเขต	เพื่อให้การคมนาคมสะดวก	เสริมลูกรัง ถนนกว้าง ๓ ม.หนา ๐.๑๐ ม. ยาว ๒,๐๐๐ เมตร คิดเป็นปริมาตรลูกรัง ๓๑๒ ลบ.ม. ตามแบบ อบต.	๐	๑๖๐,๐๐๐ อบต.	๐	๐	๐	ถนนกว้าง ๓ ม. ยาว ๒,๐๐๐ ม.	ประชาชนได้รับความสะดวกในการคมนาคม	กองช่าง
	๙. ซ่อมแซมถนนลูกรังคลองหนองสามขา หมู่ ๗ ถึงท้ายบ่อนายจำรัส มีจริง	เพื่อให้การคมนาคมสะดวก	ถนนกว้าง ๔ เมตร ยาว ๔๕๐ เมตร ตามแบบ อบต.กำหนด	๐	๐	๔๐,๐๐๐ อบต.	๐	๐	ถนนกว้าง ๔ ม. ยาว ๔๕๐ ม.	ประชาชนได้รับความสะดวกในการคมนาคม	กองช่าง
	๑๐. ลงลูกรังสายคันคลองตาวัง หมู่ ๗ จากนายอำเภวย หมู่ทอง ถึง นานายสนัน เจิมน่วม	เพื่อให้การคมนาคมสะดวก	ถนนกว้าง ๔ เมตร ยาว ๙๐๐ เมตร หนา ๐.๑๐ ม. ตามแบบ อบต.กำหนด	๐	๐	๗๒,๐๐๐ อบต.	๐	๐	ถนนกว้าง ๔ ม. ยาว ๙๐๐ ม.	ประชาชนได้รับความสะดวกในการคมนาคม	กองช่าง
	๑๑. ก่อสร้างถนนลูกรัง หมู่ ๑ เส้นบ้านนายทองคำ ถึงบ้านนายสำเร็จ	เพื่อให้การคมนาคมสะดวก	ถนนกว้าง ๔ เมตร ยาว ๒๔๐ เมตร ตามแบบ อบต.กำหนด	๐	๐	๑๐๐,๐๐๐ อบต.	๐	๐	ถนนกว้าง ๔ ม. ยาว ๒๔๐ ม.	ประชาชนได้รับความสะดวกในการคมนาคม	กองช่าง
	๑๒. ปรับปรุง/ซ่อมแซม/ลงลูกรังถนน หมู่ ๑ - บ้านนายเสรี ถึงบ้านนางวรรณดา - บ้านนางถวัลย์ นุ่มพินิจ ถึงบ้านนางเสมอ ทัศนจันทร์ - บ้านนางสนุน ถึงบ้านนางพะยอม ทรัพย์ประกอบ และจุดอื่น	เพื่อให้การคมนาคมสะดวก	ปรับปรุง/ซ่อมแซม/ลงลูกรังตามจุดและแบบที่ อบต.กำหนด	๑๕๐,๐๐๐ อบต.	๐	๐	๐	๐	จำนวนถนนที่ได้รับการซ่อมแซม	ประชาชนได้รับความสะดวกในการคมนาคม	กองช่าง
	๑๓. เสริมคันดินคันขึ้นหนองกระซอน หมู่ ๒	เพื่อให้การคมนาคมสะดวก	เสริมคันดิน ตามแบบที่ อบต.กำหนด	๐	๐	๕๐,๐๐๐ อบต.	๐	๐	จำนวนจุดที่ได้ รับการซ่อมแซม	ประชาชนได้รับความสะดวกในการคมนาคม	กองช่าง
	๑๔. ซ่อมแซมถนนลูกรังสายบ้านนายผวน-นานายสายยนต์ ศิริจันทร์ ม.๓	เพื่อให้การคมนาคมสะดวก	ถนนกว้าง ๒ เมตร ยาว ๙๐๐ เมตร ตามแบบ อบต.กำหนด	๐	๗๒,๐๐๐ อบต.	๐	๐	๐	ถนนกว้าง ๒ ม. ยาว ๙๐๐ ม.	ประชาชนได้รับความสะดวกในการคมนาคม	กองช่าง
	๑๕. ซ่อมแซมถนนลูกรัง จากสะพานปูนถึงนายนายสายยนต์ ศิริจันทร์ ม.๓	เพื่อให้การคมนาคมสะดวก	ถนนกว้าง ๒ เมตร ยาว ๖๐๐ เมตร ตามแบบ อบต.กำหนด	๐	๐	๔๘,๐๐๐ อบต.	๐	๐	ถนนกว้าง ๒ ม. ยาว ๖๐๐ ม.	ประชาชนได้รับความสะดวกในการคมนาคม	กองช่าง
	๑๖. ซ่อมแซมถนนลูกรัง หมู่ ๔ จากนานางสำราญ บุญเพียร ถึงนายนายดวง กันเขียน	เพื่อให้การคมนาคมสะดวก	ถนนกว้าง ๔ เมตร ยาว ๑,๐๐๐ เมตร ตามแบบ อบต.กำหนด	๐	๑๖๐,๐๐๐ อบต.	๐	๐	๐	ถนนกว้าง ๔ ม. ยาว ๑,๐๐๐ ม.	ประชาชนได้รับความสะดวกในการคมนาคม	กองช่าง
	๑๗. ก่อสร้างถนนดิน หมู่ ๕ จากบ้านนายวิโรจน์ ผิวพัก ถึงวัดตะเคียน	เพื่อให้การคมนาคมสะดวก	ถนนกว้าง ๔ เมตร ยาว ๑,๐๐๐ เมตร ตามแบบ อบต.กำหนด	๐	๐	๓๐๐,๐๐๐ อบต.	๐	๐	ถนนกว้าง ๔ ม. ยาว ๑,๐๐๐ ม.	ประชาชนได้รับความสะดวกในการคมนาคม	กองช่าง



ที่	โครงการ	วัตถุประสงค์	เป้าหมาย (ผลผลิตของโครงการ)	งบประมาณและที่ผ่านมา					ตัวชี้วัด (KPI)	ผลที่คาดว่าจะ ได้รับ	หน่วยงาน รับผิดชอบ หลัก
				๒๕๖๖ (บาท)	๒๕๖๗ (บาท)	๒๕๖๘ (บาท)	๒๕๖๙ (บาท)	๒๕๗๐ (บาท)			
	๑๘. ซ่อมแซมถนนลูกรัง หมู่ ๔ จากนายนายประสิทธิ์ ถึงนางนางราตรี โพธิ์แจ่ม	เพื่อให้การคมนาคมสะดวก	ถนนกว้าง ๔ เมตร ยาว ๑,๘๐๐ เมตร . หนา ๐.๑๕ ม. ตามแบบ อบต.กำหนด	๓๘๗,๐๐๐ อบต.	๐	๐	๐	๐	ถนนกว้าง ๔ ม. ยาว ๑,๘๐๐ ม.	ประชาชนได้รับความ สะดวกในการคมนาคม	กองช่าง
	๑๙. ซ่อมแซมถนนลูกรัง หมู่ ๔ จากนา น.ส.สมจิตร ถึงนายนายสมเกียรติ	เพื่อให้การคมนาคมสะดวก	ถนนกว้าง ๔ เมตร ยาว ๑,๐๐๐ เมตร หนา ๐.๑๕ ม. ตามแบบ อบต.กำหนด	๐	๒๔๐,๐๐๐ อบต.	๐	๐	๐	ถนนกว้าง ๔ ม. ยาว ๑,๐๐๐ ม.	ประชาชนได้รับความ สะดวกในการคมนาคม	กองช่าง
	๒๐. ซ่อมแซมถนนลูกรังเส้นคลองลำโหรก ถึงหนองกระซอน ม.๒	เพื่อให้การคมนาคมสะดวก	ถนนกว้าง ๒ เมตร ยาว ๑,๐๐๐ เมตร ตามแบบ อบต.กำหนด	๐	๘๐,๐๐๐ อบต.	๐	๐	๐	ถนนกว้าง ๒ ม. ยาว ๑,๐๐๐ ม.	ประชาชนได้รับความ สะดวกในการคมนาคม	กองช่าง
	๒๑. ซ่อมแซมถนนหินคลุกเส้นข้างวัดอก ม.๓	เพื่อให้การคมนาคมสะดวก	ถนนกว้าง ๓ เมตร ยาว ๑๐๐ เมตร ตามแบบ อบต.กำหนด	๐	๓๐,๐๐๐ อบต.	๐	๐	๐	ถนนกว้าง ๓ ม. ยาว ๑๐๐ ม.	ประชาชนได้รับความ สะดวกในการคมนาคม	กองช่าง
	๒๒. ซ่อมแซมถนนลูกรังจากเจ้าไถ่นาคร ถึง หน้าบ้านนายแสวง นิลบุตร ม.๕	เพื่อให้การคมนาคมสะดวก	ถนนกว้าง ๒ เมตร ยาว ๘๕๐ เมตร ตามแบบ อบต.กำหนด	๐	๐	๔๘,๐๐๐ อบต.	๐	๐	ถนนกว้าง ๔ ม. ยาว ๑,๐๐๐ ม.	ประชาชนได้รับความ สะดวกในการคมนาคม	กองช่าง
	๒๓. ซ่อมแซมถนนลูกรังหน้าบ้านนายเปี้ยก ถึงถนน เส้นหัวหนองฝั่งตะวันตก ม.๕	เพื่อให้การคมนาคมสะดวก	ถนนกว้าง ๒ เมตร ยาว ๑,๕๐๐ เมตร ตามแบบ อบต.กำหนด	๐	๐	๑๒๐,๐๐๐ อบต.	๐	๐	ถนนกว้าง ๔ ม. ยาว ๑,๕๐๐ ม.	ประชาชนได้รับความ สะดวกในการคมนาคม	กองช่าง
	๒๔. ซ่อมแซมถนนลูกรังสายทางลงหนองกระซอน (ลป.ถ.๖๔-๐๒๗) ม. ๓ ต.ท้ายตลาด	เพื่อให้การคมนาคม สะดวก	ซ่อมแซมถนนลูกรังสายลงหนองกระซอน (ลป.ถ.๖๔-๐๒๗) ขนาดกว้าง ๓ ม. ยาว ๓,๐๐๐ ม. ซ่อมแซมเฉพาะจุดที่ชำรุดเสียหาย	๐	๒๐๐,๐๐๐ อบต.	๐	๐	๐	ถนนกว้าง ๓ ม. ยาว ๒,๗๕๐ ม.	ประชาชนได้รับความ สะดวกในการคมนาคม	กองช่าง
	๒๕. ซ่อมแซมถนนลูกรัง เส้นบ้านคอแลหนอง อ้ายปลอก ( ลป.ถ.๖๔-๐๐๘) หมู่ ๖	เพื่อให้การคมนาคม สะดวก	ซ่อมแซมถนนลูกรัง ขนาดกว้าง ๒ ม. .ยาว ๐.๙๘๘ ม.	๐	๐	๒๐๐,๐๐๐ นง.อื่น	๐	๐	ถนนกว้าง ๔ ม. ยาว ๐.๙๘๘ ม.	ประชาชนได้รับความ สะดวกในการคมนาคม	กองช่าง
	๒๖. ซ่อมแซมถนนลูกรัง เส้นคันคลองหัวหนอง- โพธิ์ตรู (ลป.ถ.๖๔-๐๐๒) ม.๕	เพื่อให้การคมนาคม สะดวก	ซ่อมแซมถนนลูกรัง ขนาดกว้าง ๒ ม. .ยาว ๑.๓๗ ม.	๐	๐	๒๕๐,๐๐๐ นง.อื่น	๐	๐	ถนนกว้าง ๔ ม. ยาว ๑.๓๗ ม.	ประชาชนได้รับความ สะดวกในการคมนาคม	กองช่าง
	๒๗. ซ่อมแซมถนนลูกรังเส้นคันคลองตาวัง (ลป.ถ.๖๔-๐๒๔) ม.๕	เพื่อให้การคมนาคม สะดวก	ซ่อมแซมถนนลูกรัง ขนาดกว้าง ๒ ม. .ยาว ๑.๘๐ ม.	๐	๓๐๐,๐๐๐ นง.อื่น	๐	๐	๐	ถนนกว้าง ๔ ม. ยาว ๑.๘๐ ม.	ประชาชนได้รับความ สะดวกในการคมนาคม	กองช่าง
	๒๘. ซ่อมแซมถนนลูกรังเส้นบ้านบำหรุหนองโพ (ลป.ถ. ๖๔-๐๒๓) หมู่ ๔	เพื่อให้การคมนาคม สะดวก	ซ่อมแซมถนนลูกรัง ขนาดกว้าง ๒ ม. .ยาว ๒,๓๐๐ ม.	๐	๐	๔๕๐,๐๐๐ นง.อื่น	๐	๐	ถนนกว้าง ๔ ม. ยาว ๑.๘๐ ม.	ประชาชนได้รับความ สะดวกในการคมนาคม	กองช่าง
	๒๙. โครงการปรับปรุงเสริมถนนลูกรัง ถนน สายคันคลอง ๒ ซ้าย ๘ ซ้าย ม.๗	เพื่อให้การคมนาคม สะดวก	ปรับปรุงถนนลูกรังเฉพาะจุดที่ชำรุด ตามแบบ อบต.กำหนด	๑๐๐,๐๐๐ อบต.	๐	๐	๐	๐	ปรับปรุงเฉพาะ จุดที่ชำรุด	ประชาชนได้รับความ สะดวกในการคมนาคม	กองช่าง
	๓๐. ซ่อมแซมถนนลูกรังเส้น บ้านบำหรุโพธิ์ตรู (ลป.ถ. ๖๔-๐๓๔) หมู่ ๔	เพื่อให้การคมนาคม สะดวก	ซ่อมแซมถนนลูกรัง ขนาดกว้าง ๔ ม. .ยาว ๑.๖๐ ม.	๐	๐	๒๘๐,๐๐๐ นง.อื่น	๐	๐	ถนนกว้าง ๔ ม. ยาว ๑.๘๐ ม.	ประชาชนได้รับความ สะดวกในการคมนาคม	กองช่าง
	๓๑. โครงการซ่อมแซมถนนลูกรังสายคลองลำโหรก ถึงบริเวณปากทางขึ้นหนองกระซอน หมู่ ๒	เพื่อให้การคมนาคม สะดวก	ซ่อมแซมถนนลูกรังสายคลองลำโหรกถึงบริเวณ ปากทางขึ้นหนองกระซอน ขนาดผิวจราจรกว้าง ๒.๕๐ ม. ยาว ๑,๙๐๐ ม. ปริมาตรลูกรังไม่น้อยกว่า ๓๓๐ ลบ.ม.	๐	๑๒๖,๐๐๐ อบต.	๐	๐	๐	ถนนกว้าง ๒.๕๐ ม. ยาว ๑,๙๐๐ ม.	ประชาชนได้รับความ สะดวกในการคมนาคม	กองช่าง
	๓๒. ซ่อมแซมถนนลูกรังจากรางโคกกะตี่ถึง หนองกระซอน ม.๑	เพื่อให้การคมนาคมสะดวก	ซ่อมแซมถนนขนาดกว้าง ๒ ม. ยาว ๑,๑๕๐ ม. ตามแบบ อบต.กำหนด	๐	๐	๙๒,๐๐๐ อบต.	๐	๐	ถนนกว้าง ๒ ม. ยาว ๑,๑๕๐ ม.	ประชาชนได้รับความ สะดวกในการคมนาคม	กองช่าง
	๓๓. โครงการปรับปรุง/ซ่อมแซมถนนลูกรัง ในเขตตำบลท้ายตลาด หมู่ ๑-๗	เพื่อให้การคมนาคมสะดวก	ซ่อมแซมตามสภาพที่ชำรุด	๑๐๐,๐๐๐ อบต.	๑๐๐,๐๐๐ อบต.	๑๐๐,๐๐๐ อบต.	๑๐๐,๐๐๐ อบต.	๑๐๐,๐๐๐ อบต.	จำนวนถนนที่ได้รับ การซ่อมแซม	ประชาชนได้รับความ สะดวกในการคมนาคม	กองช่าง

ที่	โครงการ	วัตถุประสงค์	เป้าหมาย (ผลผลิตของโครงการ)	งบประมาณและที่ผ่านมา					ตัวชี้วัด (KPI)	ผลที่คาดว่าจะ ได้รับ	หน่วยงาน รับผิดชอบ หลัก
				๒๕๖๖ (บาท)	๒๕๖๗ (บาท)	๒๕๖๘ (บาท)	๒๕๖๙ (บาท)	๒๕๗๐ (บาท)			
๙	<b>ก่อสร้าง/ปรับปรุง/บำรุงรักษาท่อระบายน้ำ</b> ๑. โครงการปรับปรุง/ซ่อมแซม/วางท่อระบายน้ำ ขยายท่อ เพื่อใช้เป็นทางระบายน้ำ ปรับระดับแนวท่อระบายน้ำ หมู่ ๑-๗	เพื่อใช้เป็นทางระบายน้ำ และลดปัญหาน้ำท่วมขัง	ตามแบบ และจุดที่ อบต.กำหนด	๑๐๐,๐๐๐  อบต.	๐	๑๐๐,๐๐๐  อบต.	๐	๐	จำนวนจุดที่ได้รับ การก่อสร้าง  ปรับปรุง	ลดปัญหาและป้องกัน น้ำท่วมขัง	กองช่าง
	๒. ก่อสร้างทางระบายน้ำ คลส. หมู่ ๑ ซอยบ้านผู้ใหญ่อำเนียร ชุมล	เพื่อใช้เป็นทางระบายน้ำ และลดปัญหาน้ำท่วมขัง	วางท่อระบายน้ำ ตามแบบที่ อบต.กำหนด	๑๐๐,๐๐๐  อบต.	๐	๐	๐	๐	จำนวนจุดที่ได้รับ การก่อสร้าง  ปรับปรุง	ลดปัญหาและป้องกัน น้ำท่วมขัง	กองช่าง
	๓. วางท่อระบายน้ำ คลส. ม.๒ ลงหนองกระซอน	เพื่อใช้เป็นทางระบายน้ำ และลดปัญหาน้ำท่วมขัง	วางท่อระบายน้ำ คลส. Ø ๐.๘๐ ม. ตามแบบ อบต. กำหนด	๐	๕๐,๐๐๐  อบต.	๐	๐	๐	จำนวนจุดที่ได้รับ การก่อสร้าง  ปรับปรุง	ลดปัญหาและป้องกัน น้ำท่วมขัง	กองช่าง
	๔. วางท่อระบายน้ำ คลส. ม.๒ ตรงบ้าน นายภิรมย์ โพธิ์วัน	เพื่อใช้เป็นทางระบายน้ำ และลดปัญหาน้ำท่วมขัง	วางท่อระบายน้ำ คลส. Ø ๐.๖๐ ม. ตามแบบ อบต. กำหนด	๐	๐	๒๕๐,๐๐๐  อบต.	๐	๐	จำนวนจุดที่ได้รับ การก่อสร้าง  ปรับปรุง	ลดปัญหาและป้องกัน น้ำท่วมขัง	กองช่าง
	๕. ก่อสร้างทางระบายน้ำ หมู่ ๓ จากบ้านนางสะอึ่ง ถึง บ้านนางหอม	เพื่อใช้เป็นทางระบายน้ำ และลดปัญหาน้ำท่วมขัง	วางท่อระบายน้ำ คลส. Ø ๐.๓๐ ม. จำนวน ๑๐ ท่อน ตามแบบ อบต.	๐	๐	๕๐,๐๐๐  อบต.	๐	๐	ท่อระบายน้ำ จำนวน ๑๐ ท่อน	ลดปัญหาและป้องกัน น้ำท่วมขัง	กองช่าง
	๖. ซ่อมแซมท่อระบายน้ำบริเวณหน้าบ้านนางลำไย โตจาด ถึงบ้านนางรุ่งนภา แดงน้อย หมู่ ๑	เพื่อใช้เป็นทางระบายน้ำ และลดปัญหาน้ำท่วมขัง	วางท่อระบายน้ำ คลส. Ø ๑๒" ตามแบบ อบต.กำหนด	๐	๐	๐	๕๐,๐๐๐  อบต.	๐	ท่อระบายน้ำ ขนาด ๘ นิ้ว ๕ ม.	ลดปัญหาและป้องกัน น้ำท่วมขัง	กองช่าง
	๗. ทำท่อระบายน้ำ บริเวณหนองกระซอน หมู่ ๑	เพื่อใช้เป็นทางระบายน้ำ และลดปัญหาน้ำท่วมขัง	ทำท่อระบายน้ำ ตามแบบ และจุดที่ อบต.กำหนด	๐	๑๐๐,๐๐๐  อบต.	๐	๐	๐	จำนวนจุดที่ได้รับ การก่อสร้าง ปรับปรุง	ลดปัญหาและป้องกัน น้ำท่วมขัง	กองช่าง
	๘. วางท่อระบายน้ำ จากคลองชลประทาน ๒ ขวา ๑ ขวา ๒๑ ขวา พร้อมทำประตูเปิด-ปิด คลองยายจืด ม.๑	เพื่อใช้เป็นทางระบายน้ำ และลดปัญหาน้ำท่วมขัง	วางท่อระบายน้ำ ตามแบบ และ จุดที่ อบต.กำหนด	๓๐๐,๐๐๐  อบต.	๐	๐	๐	๐	ท่อระบายน้ำ	ลดปัญหาและป้องกัน น้ำท่วมขัง	กองช่าง
	๙. วางท่อระบายน้ำ คลส. หมู่ ๒ ตรงบ้าน นายภิรมย์ โพธิ์วัน	เพื่อใช้เป็นทางระบายน้ำ และลดปัญหาน้ำท่วมขัง	วางท่อระบายน้ำ คลส. Ø ๐.๖๐ ม. ความยาว ๑๐๐ เมตร ตามแบบ อบต.	๐	๐	๒๕๐,๐๐๐  อบต.	๐	๐	วางท่อระบายน้ำ ความยาว ๑๐๐ ม.	ลดปัญหาและป้องกัน น้ำท่วมขัง	กองช่าง
	๑๐. วางท่อระบายน้ำ คลส. หมู่ ๖ บ้านคอแล	เพื่อใช้เป็นทางระบายน้ำ และลดปัญหาน้ำท่วมขัง	วางท่อระบายน้ำ คลส. Ø ๑.๐๐ ม. จำนวน ๑๐ ท่อน พร้อมตาดคอนกรีต	๐	๔๐,๐๐๐  อบต.	๐	๐	๐	ท่อระบายน้ำ จำนวน ๑๐ ท่อน	ลดปัญหาและป้องกัน น้ำท่วมขัง	กองช่าง
	๑๑. วางท่อระบายน้ำจากนายนินิพนธ์ รวมเจริญ ถึงคลองชลประทาน ม.๕	เพื่อใช้เป็นทางระบายน้ำ และลดปัญหาน้ำท่วมขัง	วางท่อระบายน้ำตามแบบ อบต.	๐	๐	๔๐๐,๐๐๐  อบต.	๐	๐	ตาดคอนกรีต กว้าง ๕ ม. ยาว ๓๐๐ ม.	ลดปัญหาและป้องกัน น้ำท่วมขัง	กองช่าง
	๑๒. ก่อสร้าง/ซ่อมแซมท่อทิ้งน้ำ หมู่ ๗ อ่างสามขา พร้อมประตู ปิด-เปิด	เพื่อใช้เป็นทางระบายน้ำ และลดปัญหาน้ำท่วมขัง	ตามแบบ อบต.กำหนด	๕๐,๐๐๐  อบต.	๐	๐	๐	๐	จำนวนจุดที่ได้รับ การก่อสร้างปรับปรุง	ลดปัญหาและป้องกัน น้ำท่วมขัง	กองช่าง
	๑๓.วางท่อระบายน้ำ คลส.บริเวณบ้านนายบัวถึง ถนนลาดยาง ม.๒	เพื่อใช้เป็นทางระบายน้ำ และลดปัญหาน้ำท่วมขัง	วางท่อระบายน้ำ คลส. Ø ๐.๖๐ ม. . ความยาว ๕๐ ม. ตามแบบ อบต.กำหนด	๐	๐	๐	๘๐,๐๐๐  อบต.	๐	วางท่อระบายน้ำ ความยาว ๕๐ ม.	ลดปัญหาและป้องกัน น้ำท่วมขัง	กองช่าง
	๑๔. วางท่อระบายน้ำบริเวณนายสนั่น เจริญน่วม ถึงนายนายอำนวย หมีทอง หมู่ ๗	เพื่อใช้เป็นทางระบายน้ำ และลดปัญหาน้ำท่วมขัง	วางท่อระบายน้ำ คลส. Ø ๐.๔๐ ม. ความยาว ๔๐๐ ม.ตามแบบ อบต.กำหนด	๐	๐	๐	๐	๓๐๐,๐๐๐  อบต.	วางท่อระบายน้ำ ความยาว ๔๐๐ ม.	ลดปัญหาและป้องกัน น้ำท่วมขัง	กองช่าง
	๑๕. วางท่อระบายน้ำจากคลองชลประทาน ๒ ขวา ๑ ขวา ๒๑ ขวา พร้อมบานประตูเปิด-ปิด คลองตาเดช ม.๑	เพื่อใช้เป็นทางระบายน้ำ และลดปัญหาน้ำท่วมขัง	วางท่อระบายน้ำ ตามแบบ และ จุดที่ อบต.กำหนด	๐	๓๐๐,๐๐๐  อบต.	๐	๐	๐	ซ่อมแซมท่อ ระบายน้ำ พร้อม ประตูเปิด-ปิด	ลดปัญหาและป้องกัน น้ำท่วมขัง	กองช่าง

ที่	โครงการ	วัตถุประสงค์	เป้าหมาย (ผลผลิตของโครงการ)	งบประมาณและที่ผ่านมา					ตัวชี้วัด (KPI)	ผลที่คาดว่าจะ ได้รับ	หน่วยงาน รับผิดชอบ หลัก
				๒๕๖๖ (บาท)	๒๕๖๗ (บาท)	๒๕๖๘ (บาท)	๒๕๖๙ (บาท)	๒๕๗๐ (บาท)			
	๑๖. ซ่อมแซมท่อข้างนายนายต๋อย ม.๑	เพื่อใช้เป็นทางระบายน้ำ และลดปัญหาน้ำท่วมขัง	วางท่อระบายน้ำ คสล. Ø ๐.๖๐ เมตร ความยาว ๗ ม. ตามแบบ อนุมัติ.กำหนด	๐	๐	๑๐,๐๐๐ อนุมัติ.	๐	๐	วางท่อระบายน้ำ ยาว ๐.๖๐ ม.	ลดปัญหาและป้องกัน น้ำท่วมขัง	กองช่าง
๕	<b>ก่อสร้าง/ปรับปรุง/บำรุงรักษาสะพาน</b>										
	๑. ก่อสร้างสะพานเหล็ก หมู่ ๑ (หน้าบ้านนายจำลอง เขียวทอง ถึง นายนายกิตติศักดิ์)	เพื่อให้การคมนาคมสะดวก	ขนาดกว้าง ๒ เมตร ยาว ๖๐ เมตร ตามแบบ อนุมัติ.กำหนด	๐	๓๕๐,๐๐๐ อนุมัติ.	๐	๐	๐	สะพานกว้าง ๒ ม. ยาว ๖๐ ม.	ประชาชนได้รับความ สะดวกในการคมนาคม	กองช่าง
	๒. ก่อสร้างสะพานเหล็ก หมู่ ๖ (หน้าบ้านนางสมหมาย )	เพื่อให้การคมนาคมสะดวก	ขนาดกว้าง ๒.๕ เมตร ยาว ๑๓ เมตร ตามแบบ อนุมัติ.กำหนด	๐	๓๐๐,๐๐๐ อนุมัติ.	๐	๐	๐	สะพานกว้าง ๒.๕ ม. ยาว ๑๓ ม.	ประชาชนได้รับความ สะดวกในการคมนาคม	กองช่าง
	๓. ก่อสร้างสะพานเหล็กบริเวณนายนายสมศักดิ์ หมู่ ๖	เพื่อให้การคมนาคมสะดวก	ขนาดกว้าง ๓ เมตร ยาว ๖๐ เมตร ตามแบบ อนุมัติ.กำหนด	๐	๓๕๐,๐๐๐ อนุมัติ.	๐	๐	๐	จำนวนจุดที่ได้รับ การก่อสร้าง	ประชาชนได้รับความ สะดวกในการคมนาคม	กองช่าง
	๔. ก่อสร้างสะพาน คสล. หมู่ ๗ (ข้ามคลองสายหนองลาดเอียด - บ้านดอนเม่า)	เพื่อให้การคมนาคมสะดวก	- ขนาดกว้าง ๗ เมตร ยาว ๑๒ เมตร พร้อมทางเท้าข้างละ ๑.๒๐ เมตร ตามแบบ อนุมัติ.	๐	๑,๐๐๐,๐๐๐ อนุมัติ./หน่วยงานอื่น	๐	๐	๐	สะพานกว้าง ๗ ม. ยาว ๑๒ ม.	ประชาชนได้รับความ สะดวกในการคมนาคม	กองช่าง
๕. โครงการก่อสร้างสะพานข้ามคลองบำหุ บริเวณหน้าบ้านนายวิชัย ผิวพัก ม.๔ ต.ท้ายตลาด	เพื่อให้การคมนาคมสะดวก	เพื่อสร้างสะพานข้ามคลองบำหุ ม.๔ รายละเอียดตามแบบของ อนุมัติ.กำหนด	๐	๐	๐	๓๐๐,๐๐๐ อนุมัติ.	๐	จำนวนจุดที่ได้รับ การก่อสร้าง ซ่อมแซม	ประชาชนได้รับความ สะดวกในการคมนาคม	กองช่าง	
๖. ก่อสร้างสะพานเหล็กหน้าบ้านนายเสวก หมู่ ๗	เพื่อให้การคมนาคมสะดวก	ขนาดกว้าง ๒ เมตร ยาว ๑๒ เมตร ตามแบบที่ อนุมัติ.กำหนด	๐	๔๕๐,๐๐๐ อนุมัติ.	๐	๐	๐	สะพานกว้าง ๒ ม. ยาว ๑๒ ม.	ประชาชนได้รับความ สะดวกในการคมนาคม		
๗. โครงการซ่อมแซมสะพาน คสล.ข้ามคลอง วัดท่าข้าม ม.๖	เพื่อให้การคมนาคมสะดวก	ซ่อมแซมส่วนที่ชำรุด โดยประสานหน่วยงาน ที่เกี่ยวข้อง	๐	๐	๗๐๐,๐๐๐ นง.อื่น	๐	๐	จำนวนจุดที่ได้รับ การซ่อมแซม	ประชาชนได้รับความ สะดวกในการคมนาคม	กองช่าง	
๘. ก่อสร้าง/ปรับปรุง/ซ่อมแซมสะพาน ในเขตตำบล หมู่ ๑-๗	เพื่อให้การคมนาคมสะดวก	ตามจุดและแบบที่ อนุมัติ.กำหนด	๕๐,๐๐๐ อนุมัติ.	๕๐,๐๐๐ อนุมัติ.	๕๐,๐๐๐ อนุมัติ.	๕๐,๐๐๐ อนุมัติ.	๕๐,๐๐๐ อนุมัติ.	จำนวนจุดที่ได้รับ ปรับปรุง ซ่อมแซม	ประชาชนได้รับความ สะดวกในการคมนาคม	กองช่าง	
๖	<b>ก่อสร้าง/ปรับปรุง/บำรุงรักษา/ขยายเขตระบบ ประปา และถังเก็บน้ำ</b>										
	๑. โครงการปรับปรุง ซ่อมแซมระบบประปา หรือถังประปาในเขตตำบลท้ายตลาด ม.๑-๗	เพื่อให้ประชาชนมีน้ำใช้ ในการอุปโภคบริโภค อย่างต่อเนื่องและเพียงพอ	ปรับปรุง /ซ่อมแซม/ระบบผลิตน้ำประปา ที่เกิดการชำรุดระหว่างการใช้งาน โดยครอบคลุม ทุกจุดในเขตพื้นที่ตำบลท้ายตลาด ตามแบบ ที่ อนุมัติ.กำหนด	๔๐๐,๐๐๐ อนุมัติ.	๔๐๐,๐๐๐ อนุมัติ.	๔๐๐,๐๐๐ อนุมัติ.	๔๐๐,๐๐๐ อนุมัติ.	๔๐๐,๐๐๐ อนุมัติ.	จำนวนจุดที่ได้รับ การก่อสร้าง ซ่อมแซม	ประชาชนมีน้ำสะอาด ใช้ในครัวเรือน	กองช่าง
๒. จัดหาวัสดุ/อุปกรณ์/ครุภัณฑ์ประปา/ถังประปา ถังเก็บน้ำ/ในเขตตำบล	เพื่อให้ประชาชนมีน้ำใช้ ในการอุปโภคบริโภค	จัดหาวัสดุ อุปกรณ์ ครุภัณฑ์ประปา ถังประปา ถังเก็บน้ำ ตามที่ อนุมัติ.กำหนด	๑๐๐,๐๐๐ อนุมัติ.	๐	๐	๐	๐	จำนวนวัสดุ อุปกรณ์ ที่ได้รับการจัดหา	ประชาชนมีน้ำสะอาด ใช้ในครัวเรือน	กองช่าง	
๓. ก่อสร้างระบบประปาแบบท่อถึงเหล็กเก็บน้ำรูป แชมเปญ หมู่ที่ ๖ บ้านท่าข้าม บริเวณวัดท่าข้าม, บริเวณบ้านคอแล	เพื่อให้ประชาชนมีน้ำใช้ใน การอุปโภคอย่างเพียงพอ	ก่อสร้างระบบประปา ความจุ ๑๕ ลบ.ม. สูง ๑๕ เมตร ตามแบบ อนุมัติ.กำหนด	๐	๓๕๗,๐๐๐ อนุมัติ./ หน่วยงานอื่น	๐	๐	๐	๐	ก่อสร้างประปา ๑ จุด	ประชาชนมีน้ำสะอาด ใช้ในครัวเรือน อย่างเพียงพอ	กองช่าง
๔. โครงการปรับปรุงเปลี่ยนท่อเมนตประปา ม.๓	เพื่อให้ประชาชนมีน้ำใช้ใน การอุปโภคอย่างเพียงพอ	ระยะทางยาว ๒,๑๑๒ ม. เปลี่ยนท่อ PVC ๓ นิ้ว ตามแบบที่ อนุมัติ.กำหนด	๐	๒๙๓,๐๐๐ อนุมัติ.	๐	๐	๐	๐	ปรับปรุงเปลี่ยน ท่อเมนตประปา	ประชาชนมีน้ำประปา ใช้อย่างเพียงพอ	กองช่าง
๕. ซ่อมแซม ปรับปรุงระบบประปา หมู่บ้าน หมู่ ๓ บ้านท่าควาย	เพื่อให้ประชาชน มีน้ำใช้เพียงพอ	ขนาดระบบประปาผิวดินขนาดใหญ่มาก ความจุ ๔๕ ลบ.ม.	๐	๐	๔๐๐,๐๐๐ นง.อื่น	๐	๐	๐	จำนวนจุดที่ได้รับ การปรับปรุง	ประชาชนมีน้ำสะอาด ใช้ในครัวเรือน	กองช่าง

ที่	โครงการ	วัตถุประสงค์	เป้าหมาย (ผลผลิตของโครงการ)	งบประมาณและที่ผ่านมา					ตัวชี้วัด (KPI)	ผลที่คาดว่าจะ ได้รับ	หน่วยงาน รับผิดชอบ หลัก
				๒๕๖๖ (บาท)	๒๕๖๗ (บาท)	๒๕๖๘ (บาท)	๒๕๖๙ (บาท)	๒๕๗๐ (บาท)			
	๖. ก่อสร้างระบบประปาขนาดใหญ่ ม.๖ บ้านท่าข้าม	เพื่อให้ประชาชนมีน้ำใช้เพียงพอ	ประปาบาดาลขนาดใหญ่ ความจุ ๓๐ ลบ.ม.	๐	๓,๐๐๐,๐๐๐ นง.อื่น	๐	๐	๐	จำนวนจุดที่ได้รับ การก่อสร้าง	ประชาชนมีน้ำสะอาด ใช้ในครัวเรือน	กองช่าง
	๗. ซ่อมแซมปรับปรุงระบบประปาหมู่บ้าน ม.๗	เพื่อให้ประชาชนมีน้ำใช้เพียงพอ	ประปาถังเหล็กรูปแบบถังแชมเปญ ขนาดความจุ ๑๕ ลบ.ม.	๐	๐	๒๕๐๐๐๐ นง.อื่น	๐	๐	จำนวนจุดที่ได้รับ การปรับปรุง	ประชาชนมีน้ำสะอาด ใช้ในครัวเรือน	กองช่าง
	๘. โครงการปรับปรุง/ซ่อมแซม ระบบประปาหมู่บ้าน ม.๒,๖,๗	เพื่อให้ประชาชนมีน้ำใช้ ในการอุปโภค อย่าง พอเพียง	ปรับปรุง ซ่อมแซม ระบบประปาที่เกิดความ ชำรุดเสียหายให้กลับมาใช้งานได้ปกติ	๐	๐	๐	๑๕๐,๐๐๐ อบต.	๐	จำนวนจุดที่ได้รับ การปรับปรุง	ประชาชนมีน้ำสะอาด ใช้ในครัวเรือน	กองช่าง
	๙. โครงการก่อสร้างระบบประปาหมู่บ้านแบบ บาดาลขนาดใหญ่ บริเวณโคกวัด ม.๑	เพื่อให้ประชาชนมีน้ำใช้ อย่างพอเพียง	ก่อสร้างประปาบาดาลขนาดใหญ่ รายละเอียดตาม แบบของสำนักบริหารจัดการน้ำ กรมทรัพยากรน้ำ	๒,๗๕๐,๐๐๐ นง.อื่น	๐	๐	๐	๐	ก่อสร้างประปา ๑ จุด	ประชาชนมีน้ำสะอาด ใช้ในครัวเรือน	กองช่าง
	๑๐. โครงการก่อสร้างระบบประปาหมู่บ้านแบบ ผิวดินขนาดใหญ่ ม.๒	เพื่อให้ประชาชนมีน้ำใช้ อย่างพอเพียง	ก่อสร้างประปาบาดาลขนาดใหญ่ รายละเอียดตาม แบบของสำนักบริหารจัดการน้ำ กรมทรัพยากรน้ำ	๓,๖๐๐,๐๐๐ นง.อื่น	๐	๐	๐	๐	ก่อสร้างประปา ๑ จุด	ประชาชนมีน้ำสะอาด ใช้ในครัวเรือน	กองช่าง
	๑๐. ขยายท่อเมนต้นประปา ม.๑-๗ ปรับปรุง/ ซ่อมแซม ระบบประปาที่ชำรุด ม.๑-๗ ต.ท้ายตลาด	เพื่อให้ประชาชนมีน้ำใช้ ในการอุปโภค อย่างเพียงพอ	เพื่อขยายระบบประปาให้เพียงพอ ต่อจำนวนครัวเรือน	๕๐,๐๐๐ อบต.	๕๐,๐๐๐ อบต.	๕๐,๐๐๐ อบต.	๕๐,๐๐๐ อบต.	๕๐,๐๐๐ อบต.	จำนวนจุดที่ได้รับ การปรับปรุง	ประชาชนมีน้ำสะอาด ใช้ในครัวเรือน	กองช่าง
๗	ขยายเขต/ติดตั้ง/ซ่อมแซมไฟฟ้าสาธารณะ										
	๑. จัดหาวัสดุ / อุปกรณ์ไฟฟ้าเพื่อติดตั้งซ่อมแซม ไฟฟ้าสาธารณะภายในตำบล	เพื่อให้ประชาชนมีความ สะดวกและปลอดภัย	เพื่อติดตั้งและซ่อมแซมไฟฟ้าสาธารณะในตำบล ตามจุดที่ อบต.กำหนดและจุดที่ชำรุด - จัดซื้อแผงสูบน้ำโซล่าเซลล์ติดตั้งหนองกระซอน	๕๐,๐๐๐ อบต.	๕๐,๐๐๐ อบต.	๕๐,๐๐๐ อบต.	๕๐,๐๐๐ อบต.	๕๐,๐๐๐ อบต.	จำนวนจุดที่ได้รับ การติดตั้งและ	ประชาชนมีความสะดวก และปลอดภัย	กองช่าง
	๒. ติดตั้งไฟส่องสว่างบริเวณที่สาธารณะ แบบโซล่าเซลล์ ภายในเขตตำบล ม.๑ - ๗	เพื่อให้ประชาชนมีความ สะดวกและปลอดภัย	เพื่อติดตั้งไฟฟ้าสาธารณะในตำบล ตามจุดที่ อบต.กำหนด	๒,๐๐๐,๐๐๐ งบ อบต./นง.อื่น	๐	๐	๐	๐	จำนวนจุดที่ได้รับ การติดตั้ง	ประชาชนมีความสะดวก และปลอดภัย	กองช่าง
๘	ก่อสร้าง/ปรับปรุง ฝายน้ำล้น ฝายกักเก็บน้ำ ทำนบกั้นน้ำ คันกั้นน้ำ บานประตูเปิด-ปิดน้ำ										
	๑. โครงการก่อสร้าง/ปรับปรุงฝายชะลอน้ำใน เขตตำบลท้ายตลาด	เพื่อกักเก็บน้ำไว้ใช้ใน การเกษตร	ตามโครงการและจุดที่ อบต.กำหนด	๕๐,๐๐๐ อบต.	๕๐,๐๐๐ อบต.	๕๐,๐๐๐ อบต.	๕๐,๐๐๐ อบต.	๕๐,๐๐๐ อบต.	จำนวนจุดที่ได้รับ การก่อสร้าง ปรับปรุง	ประชาชนมีน้ำใช้ ในการเกษตร อย่างเพียงพอและทั่วถึง	กองช่าง
	๒. ก่อสร้าง/ซ่อมแซมบานประตู เปิด-ปิดน้ำ ในเขตตำบลท้ายตลาด	เพื่อกักเก็บน้ำไว้ใช้ ไว้ใช้ในการเกษตร	ก่อสร้าง/ซ่อมแซม บานประตู เปิด-ปิดน้ำ - หนองกระซอน - บ้านนางน้ำหวาน บุญอยู่ - บ้านนายละเอียด เทียบเทียม - นายนายสมศักดิ์ จันทร์ขำ - นา น.ส.ระเบียบ สิบสุข - บ้านนายจ่านง จันทร์ขำ - ท้ายไผ่แหลม - นางนางอานวย หมี่ทอง - ก่อสร้างฝาย คสล.สุดเขตตำบลท้ายตลาด - ก่อสร้างประตูน้ำบริเวณหน้าบ้านนายจ่านงค์ ม.๗ - ก่อสร้างที่วัดน้ำพร้อมบานประตูปิด-เปิด บริเวณหน้าบ้านกำนันเวียน ม.๓ - ตามจุดที่ อบต.กำหนด	๔๐๐,๐๐๐ อบต.	๔๐๐,๐๐๐ อบต.	๔๐๐,๐๐๐ อบต.	๔๐๐,๐๐๐ อบต.	๔๐๐,๐๐๐ อบต.	จำนวนจุดที่ได้รับ การก่อสร้าง ซ่อมแซม	ประชาชนมีน้ำใช้ ในการเกษตร อย่างเพียงพอและทั่วถึง	กองช่าง

ที่	โครงการ	วัตถุประสงค์	เป้าหมาย (ผลผลิตของโครงการ)	งบประมาณและที่ผ่านมา					ตัวชี้วัด (KPI)	ผลที่คาดว่าจะ ได้รับ	หน่วยงาน รับผิดชอบ หลัก
				๒๕๖๖ (บาท)	๒๕๖๗ (บาท)	๒๕๖๘ (บาท)	๒๕๖๙ (บาท)	๒๕๗๐ (บาท)			
๓.	ก่อสร้างที่วัดน้ำตักคั่นน้ำ ในเขตตำบล	เพื่อกักเก็บน้ำไว้ใช้ ในการเกษตร	ก่อสร้างบานประตู เปิด-ปิดน้ำ / ตักคั่นน้ำ / ที่วัดน้ำ ตามโครงการของ อบต. - หน้าบ้านนางสังเวียน - คลองยายจีต - ตามจุดที่ อบต.กำหนด	๕๐,๐๐๐ อบต.	๐	๐	๐	๐	จำนวนจุดที่ได้รับ การก่อสร้าง ซ่อมแซม	ประชาชนมีน้ำใช้ ในการเกษตร อย่างเพียงพอและทั่วถึง	กองช่าง
๔.	ซ่อมแซมท่อระบายน้ำพร้อมบานประตูน้ำ ปิด-เปิด บริเวณหนองกระซอน ม.๓	เพื่อกักเก็บน้ำไว้ใช้ ในการเกษตร	ซ่อมแซมท่อระบายน้ำ พร้อมบานประตูน้ำ ตามโครงการของ อบต.	๐	๐	๑๕๐๐๐๐ อบต.	๐	๐	จำนวนจุดที่ได้รับ การซ่อมแซม	ประชาชนมีน้ำใช้ ในการเกษตร อย่างเพียงพอและทั่วถึง	กองช่าง

### ๑. ยุทธศาสตร์การพัฒนาโครงสร้างพื้นฐาน

#### ๑.๒ แผนงานเคหะและชุมชน

ที่	โครงการ	วัตถุประสงค์	เป้าหมาย (ผลผลิตของโครงการ)	งบประมาณและที่ผ่านมา					ตัวชี้วัด (KPI)	ผลที่คาดว่าจะ ได้รับ	หน่วยงาน รับผิดชอบ หลัก
				๒๕๖๖ (บาท)	๒๕๖๗ (บาท)	๒๕๖๘ (บาท)	๒๕๖๙ (บาท)	๒๕๗๐ (บาท)			
	<b>อุดหนุนงบประมาณเพื่อขยายเขตไฟฟ้า ประปา</b>										
	๒.๑ อุดหนุนขยายเขตไฟฟ้าสาธารณะ ในตำบล หมู่ที่ ๑-๗ จากการไฟฟ้าส่วนภูมิภาค อำเภอท่าม่วง	เพื่อให้ประชาชนมีความ สะดวกและปลอดภัย	อุดหนุนการไฟฟ้าส่วนภูมิภาค อ.ท่าม่วงเพื่อขยายเขต ไฟฟ้า หมู่ ๑-๗ - สายไม้แหลม-จิวราย - จากบ้านนางสังเวียน ถึงบ้านนางวิสัยพร - กลุ่มบ้านนายย้วน มากเสมอ - สายถนนลาดยางท่าควาย / สายหน้าวัดกรอก - บ้านนายนิพล พัฒน์จันทร์ ถึงบ้านนางสุนัน จินเฮง - หน้าโรงเรียนวัดตะเคียน ถึงบ้านนางสมควร - สายคอแล - ขยายเขตไฟฟ้าแรงต่ำ หมู่ ๑ - ขยายเขตไฟฟ้าหน้าบ้านนายสมชาย ทักกฤษณ์ ถึง หน้าบ้านนายสุชิน พัดน้อย ม.๕ - เส้นบ้านท่าควายถึงวัดกอก ม.๓ - ติดตั้งไฟฟ้าสาธารณะ ม.๖ - บ้านนายไม้ถึงบ้านนายสมพิศ จินเฮง ม.๔	๕๐๐,๐๐๐ อบต./หน่วยงานอื่น	๐	๐	๐	๐	จำนวนจุดที่ได้รับ การขยายเขต	ประชาชนมีความสะดวก และปลอดภัย	กองช่าง

### ๑. ยุทธศาสตร์การพัฒนาโครงสร้างพื้นฐาน

#### ๑.๓ แผนงานการเกษตร

ที่	โครงการ	วัตถุประสงค์	เป้าหมาย (ผลผลิตของโครงการ)	งบประมาณและที่ผ่านมา					ตัวชี้วัด (KPI)	ผลที่คาดว่าจะ ได้รับ	หน่วยงาน รับผิดชอบ หลัก
				๒๕๖๖ (บาท)	๒๕๖๗ (บาท)	๒๕๖๘ (บาท)	๒๕๖๙ (บาท)	๒๕๗๐ (บาท)			
๑	<b>ขุดลอกคู/คลอง/หนอง/บึง</b> ๑. ขุดลอกคลองส่งน้ำ หมู่ ๑ จากบ้านก้านชัน ถึงบ้านนายสันหัด รอดมี	เพื่อกักเก็บน้ำไว้ใช้ ในการเกษตร	ขุดลอกคลองส่งน้ำ ระยะทาง ๙๐๘ ม. ขุดลอกคลองส่งน้ำ ระยะทาง ๙๐๘ ม. ตามแบบ อบต.กำหนด	๐	๐	๒๙,๕๐๐ อบต.	๐	๐	ระยะทางยาว ๙๐๘ ม.	ปช.ช. มีน้ำใช้ในการเกษตร อย่างเพียงพอและทั่วถึง	กองช่าง

ที่	โครงการ	วัตถุประสงค์	เป้าหมาย (ผลผลิตของโครงการ)	งบประมาณและที่ผ่านมา					ตัวชี้วัด (KPI)	ผลที่คาดว่าจะ ได้รับ	หน่วยงาน รับผิดชอบ หลัก
				๒๕๖๖ (บาท)	๒๕๖๗ (บาท)	๒๕๖๘ (บาท)	๒๕๖๙ (บาท)	๒๕๗๐ (บาท)			
	๒. ขุดลอกคลองลำโหรกถึงหนองกระซอน หมู่ ๒	เพื่อกักเก็บน้ำไว้ใช้ ในการเกษตร	ขุดลอกคลอง ระยะทาง ๘๐๐ เมตร ตามแบบ อบต.กำหนด	๒๐๐,๐๐๐ อบต.	๐	๐	๐	๐	ระยะทางยาว ๘๐๐ ม.	ปช.ช. มีน้ำใช้ในการเกษตร อย่างเพียงพอและทั่วถึง	กองช่าง
	๓. ขุดลอกคลองส่งน้ำ หมู่ ๓ จากบ้านนางัญญา อิ่มนิรันดร์ ถึงคลองตาวัด	เพื่อกักเก็บน้ำไว้ใช้ ในการเกษตร	กว้าง ๔ เมตร ยาว ๘๕๐ เมตร ตามแบบ อบต.กำหนด	๐	๐	๐	๐	๒๐๐,๐๐๐ อบต.	คลองกว้าง ๔ ม. ยาว ๘๕๐ ม.	ปช.ช. มีน้ำใช้ในการเกษตร อย่างเพียงพอและทั่วถึง	กองช่าง
	๔. ขุดลอกคลองทั้งน้ำ หมู่ ๓ จากบ้านนายเสริม ถึงบ้านนายผวน	เพื่อกักเก็บน้ำไว้ใช้ ในการเกษตร	ขุดลอกคลองส่งน้ำ ระยะทาง ๑,๓๐๐ ม. ตามแบบ อบต.กำหนด	๐	๑๐๐,๐๐๐ อบต.	๐	๐	๐	ระยะทางยาว ๑,๓๐๐ ม.	ปช.ช. มีน้ำใช้ในการเกษตร อย่างเพียงพอและทั่วถึง	กองช่าง
	๕. ขุดลอกคลองส่งน้ำ หมู่ ๔ จากบ้านนางหอม ถึงวัดตะเคียน	เพื่อกักเก็บน้ำไว้ใช้ ในการเกษตร	ขุดลอกคลองส่งน้ำ ระยะทาง ๑,๐๐๐ ม. ตามแบบ อบต.กำหนด	๐	๐	๔๔,๐๐๐ อบต.	๐	๐	ระยะทางยาว ๑,๐๐๐ ม.	ปช.ช. มีน้ำใช้ในการเกษตร อย่างเพียงพอและทั่วถึง	กองช่าง
	๖. ขุดลอกคลองทั้งน้ำ หมู่ ๔ จากที่นายนายบำรุง ถึง นานายส่วย	เพื่อกักเก็บน้ำไว้ใช้ ในการเกษตร	ขุดลอกคลองส่งน้ำ ระยะทาง ๗๓๐ ม. ตามแบบ อบต.กำหนด	๐	๐	๒๘,๕๖๐ อบต.	๐	๐	ระยะทางยาว ๗๓๐ ม.	ปช.ช. มีน้ำใช้ในการเกษตร อย่างเพียงพอและทั่วถึง	กองช่าง
	๗. ขุดลอกคลองส่งน้ำ หมู่ ๔ จากนานายสมเกียรติ ถึง นานายจรรยา	เพื่อกักเก็บน้ำไว้ใช้ ในการเกษตร	ขุดลอกคลองส่งน้ำ ระยะทาง ๔๔๐ ม. ตามแบบ อบต.กำหนด	๑๔,๓๐๐ อบต.	๐	๐	๐	๐	ระยะทางยาว ๔๔๐ ม.	ปช.ช. มีน้ำใช้ในการเกษตร อย่างเพียงพอและทั่วถึง	กองช่าง
	๘. ขุดลอกคลองส่งน้ำ หมู่ ๖ ตั้งแต่บ้านนายเสริม ถึงบ้านนางระเบียบ	เพื่อกักเก็บน้ำไว้ใช้ ในการเกษตร	ขุดลอกคลองส่งน้ำ ระยะทาง ๔๘๐ ม. ตามแบบ อบต.กำหนด	๐	๐	๐	๒๑,๐๐๐ อบต.	๐	ระยะทางยาว ๔๘๐ ม.	ปช.ช. มีน้ำใช้ในการเกษตร อย่างเพียงพอและทั่วถึง	กองช่าง
	๙. ขุดลอกคูทั้งน้ำทุ่งหลังวัดตะเคียน หมู่ ๔ จากบ้านนางพิน พัดน้อยถึงบ้านนายส่วย จันทร์นุ้ม	เพื่อกักเก็บน้ำไว้ใช้ ในการเกษตร	ขุดลอกคูทั้งน้ำ ขนาดกว้าง ๓ เมตร ยาว ๑,๐๐๐ ม. ลึก ๑ เมตร	๐	๘๔,๐๐๐ อบต.	๐	๐	๐	คูน้ำกว้าง ๓ ม. ยาว ๑,๐๐๐ ม.	ปช.ช. มีน้ำใช้ในการเกษตร อย่างเพียงพอและทั่วถึง	กองช่าง
	๑๐. ขุดลอกคูน้ำ หมู่ ๗ จากบ้านพักชลประทานถึงนานายชาตรี หงษ์ทอง	เพื่อกักเก็บน้ำไว้ใช้ ในการเกษตร	ขุดลอกคลองส่งน้ำ ระยะทาง ๗๐๐ ม. ตามแบบ อบต.กำหนด	๐	๐	๒๕,๐๐๐ อบต.	๐	๐	ระยะทางยาว ๗๐๐ ม.	ปช.ช. มีน้ำใช้ในการเกษตร อย่างเพียงพอและทั่วถึง	กองช่าง
	๑๑. ขุดลอกคูน้ำ หมู่ ๗ จากนานายสมชาย จันทร์อุไร ถึง คลองทั้งน้ำท้ายตลาด-โพธิ์ตรุ	เพื่อกักเก็บน้ำไว้ใช้ ในการเกษตร	ขุดลอกคูน้ำ ระยะทาง ๔๕๐ ม. ตามแบบ อบต.กำหนด	๐	๐	๐	๙๔,๐๐๐ อบต.	๐	ระยะทางยาว ๔๕๐ ม.	ปช.ช. มีน้ำใช้ในการเกษตร อย่างเพียงพอและทั่วถึง	กองช่าง
	๑๒. ขุดลอกคูน้ำ หมู่ ๗ จากคันคลองส่งน้ำ (จากที่นายนายถนอม สืบสุข ถึง หนองละเอียด)	เพื่อกักเก็บน้ำไว้ใช้ ในการเกษตร	ขุดลอกคลองส่งน้ำระยะทาง ๑,๐๐๐ ม. ตามแบบ อบต.กำหนด	๐	๐	๓๒,๕๐๐ อบต.	๐	๐	ระยะทางยาว ๑,๐๐๐ ม.	ปช.ช. มีน้ำใช้ในการเกษตร อย่างเพียงพอและทั่วถึง	กองช่าง
	๑๓. ขุดคลองทั้งน้ำ หมู่ ๗ จากบ่อนายเสนห์ถึงคลองตาวัง	เพื่อกักเก็บน้ำไว้ใช้ ในการเกษตร	ขุดคลองทั้งน้ำ ระยะทาง ๗๕๐ ม. ตามแบบ อบต.กำหนด	๐	๐	๐	๐	๒๓,๐๐๐ อบต.	ระยะทางยาว ๗๕๐ ม.	ปช.ช. มีน้ำใช้ในการเกษตร อย่างเพียงพอและทั่วถึง	กองช่าง
	๑๔. ขุดลอกคลองส่งน้ำ หมู่ ๗ จากบ้านนายสวิง เส็งทรัพย์ - บ้านนางดาหวัน	เพื่อกักเก็บน้ำไว้ใช้ ในการเกษตร	ขุดลอกคลองส่งน้ำ คิดเป็นปริมาตร ดินขุด ๑,๑๒๕ ลบ.ม. ตามแบบ อบต.กำหนด	๐	๐	๓๐,๐๐๐ อบต.	๐	๐	คลองมีปริมาตรดิน ขุด ๑,๑๒๕ ลบ.ม.	ปช.ช. มีน้ำใช้ในการเกษตร อย่างเพียงพอและทั่วถึง	กองช่าง
	๑๕. ขุดลอกคลองส่งน้ำ หมู่ ๗ จากนานายบุญธรรม ไทยก้อน ถึงนานายถนอม	เพื่อกักเก็บน้ำไว้ใช้ ในการเกษตร	ขุดลอกคลองส่งน้ำ ระยะทาง ๑,๕๐๐ เมตร ตามแบบ อบต.กำหนด	๐	๘๕,๙๐๐ อบต.	๐	๐	๐	ระยะทางยาว ๑,๕๐๐ ม.	ปช.ช. มีน้ำใช้ในการเกษตร อย่างเพียงพอและทั่วถึง	กองช่าง
	๑๖. ขุดลอกคู/ คลอง /หนอง / บึง ในเขตพื้นที่ตำบลท้ายตลาด หมู่ที่ ๑-๗	เพื่อกักเก็บน้ำไว้ใช้ ในการเกษตร	ขุดลอก คู คลอง หนอง บึง ในเขตพื้นที่ตำบล (หนองกระซอน,หนองกุง,คลองตาวัง หน้าวัดท่าข้าม คลองตาวัด,คลองสุนันทา คลองหนองเขม,คลอง วัดตะเคียน, คลองตาเดช ฯลฯ)	๕๐๐,๐๐๐ อบต./หน่วยงานอื่น	๕๐๐,๐๐๐ อบต./หน่วยงานอื่น	๕๐๐,๐๐๐ อบต./หน่วยงานอื่น	๕๐๐,๐๐๐ อบต./หน่วยงานอื่น	๕๐๐,๐๐๐ อบต./หน่วยงานอื่น	จำนวนคูคลองที่ ได้รับการขุดลอก	ปช.ช. มีน้ำใช้ในการเกษตร อย่างเพียงพอและทั่วถึง	กองช่าง
	๑๗. ขุดลอกคลอง หมู่ ๖ จากหนองเขม ถึงบ้านนางสมพงษ์ เมื่อกกรุด	เพื่อกักเก็บน้ำไว้ใช้ ในการเกษตร	ขุดลอกคลองขอยส่งน้ำ ตามแบบที่ อบต.กำหนด	๐	๐	๐	๓๐,๐๐๐ อบต.	๐	จำนวนคูคลองที่ ได้รับการขุดลอก	ปช.ช. มีน้ำใช้ในการเกษตร อย่างเพียงพอและทั่วถึง	กองช่าง

ที่	โครงการ	วัตถุประสงค์	เป้าหมาย (ผลผลิตของโครงการ)	งบประมาณและที่ผ่านมา					ตัวชี้วัด (KPI)	ผลที่คาดว่าจะ ได้รับ	หน่วยงาน รับผิดชอบ หลัก
				๒๕๖๖ (บาท)	๒๕๖๗ (บาท)	๒๕๖๘ (บาท)	๒๕๖๙ (บาท)	๒๕๗๐ (บาท)			
๑๘. ขุดลอกคลองซอย หมู่ ๔ จากบ้านนายแสวง ถึงบ้านนางปลั่ง ตระกูลแก้ว	๑๙. ขุดลอกคลองซอย หมู่ ๔ ข้างบ้านนางประทีป ถึงนายนายสมเกียรติ	เพื่อกักเก็บน้ำไว้ใช้ ในการเกษตร	คลองกว้าง ๔ เมตร ยาว ๘๐๐ เมตร ลึก ๑ เมตร	๐	๐	๐	๐	๓๐,๐๐๐	คลองมีขนาดลึก ๑ เมตร	ปช.ช. มีน้ำใช้ในการเกษตร อย่างเพียงพอและทั่วถึง	กองช่าง
			คลองกว้าง ๔ เมตร ยาว ๒๐๐ เมตร ลึก ๑ เมตร	๐	๐	๑๐,๐๐๐	๐	๐			
๒๐. ขุดลอกคลอง/คลองซอย หมู่ ๑-๗		เพื่อกักเก็บน้ำไว้ใช้ ในการเกษตร	- ขุดลอกคลองซอยส่งน้ำหน้าบ้านนายเสียมแดงน้อย - ขุดลอกคลองบ่าหรือ/คลองซอยตีนลิ่ม - จากสวนนายสละถึงบ้าน นส.ระเปียบ ม.๖ - จากถนนลาดยางถึงบ้านนายละเอียด หมู่ ๖ ตามแบบที่ อบต.กำหนด	๒๐๐,๐๐๐ อบต.	๒๐๐,๐๐๐ อบต.	๒๐๐,๐๐๐ อบต.	๒๐๐,๐๐๐ อบต.	๒๐๐,๐๐๐ อบต.	จำนวนคลองซอยที่ ได้รับการขุดลอก	ปช.ช. มีน้ำใช้ในการเกษตร อย่างเพียงพอและทั่วถึง	กองช่าง
๒๑. ขุดลอกคลองยายจืด หมู่ ๑ พร้อมลมูลกรัง		เพื่อกักเก็บน้ำไว้ใช้ ในการเกษตร	ขุดลอกคลองพร้อมก่อสร้างถนนคูคลอง ตามแบบที่ อบต.กำหนด	๐	๐	๐	๒๗๐,๐๐๐ อบต.	๐	จำนวนคลองที่ ได้รับการขุดลอก	ปช.ช. มีน้ำใช้ในการเกษตร อย่างเพียงพอและทั่วถึง	กองช่าง
๒๒. ขุดลอกคลอง หมู่ ๔ จากบ้านนายวิโรจน์ ถึงบ้านนางสมปอง เพชรแนว		เพื่อกักเก็บน้ำไว้ใช้ ในการเกษตร	ขุดลอกคลอง ตามแบบที่ อบต.กำหนด	๐	๑๐,๐๐๐ อบต.	๐	๐	๐	จำนวนคลองที่ ได้รับการขุดลอก	ปช.ช. มีน้ำใช้ในการเกษตร อย่างเพียงพอและทั่วถึง	กองช่าง
๒๓. ขุดลอกคลอง หมู่ ๕ จากเส้นวัดตะเคียนจนสุดทาง		เพื่อกักเก็บน้ำไว้ใช้ ในการเกษตร	ขุดลอกคลอง ตามแบบที่ อบต.กำหนด	๐	๑๐,๐๐๐ อบต.	๐	๐	๐	จำนวนคลองที่ ได้รับการขุดลอก	ปช.ช. มีน้ำใช้ในการเกษตร อย่างเพียงพอและทั่วถึง	กองช่าง
๒๔. ขุดลอกหนองน้ำ (ทางตลาด) หมู่ ๔		เพื่อกักเก็บน้ำไว้ใช้ ในการเกษตร	ขุดลอกหนองน้ำทางตลาด ระยะทางยาว ๑,๕๐๐ เมตร ลึก ๑ เมตร ตามแบบที่ อบต.กำหนด	๑,๕๐๐,๐๐๐ อบต./หน่วยงานอื่น	๐	๐	๐	๐	หนองน้ำระยะ ทางยาว ๒,๐๐๐ ม.	ปช.ช. มีน้ำใช้ในการเกษตร อย่างเพียงพอและทั่วถึง	กองช่าง
๒๕. ขุดลอกคลองชลประทานท่าควาย หมู่ ๑-๔ ตำบลท้ายตลาดเชื่อมต่อดำบลโพธิ์ตรุ		เพื่อกักเก็บน้ำไว้ใช้ ในการเกษตร	ขุดลอกคลองชลประทาน ความยาว ๖,๐๐๐ ม. ลึกขนาด ๖ เมตร ตามแบบที่ อบต.กำหนด	๑๒,๐๐๐,๐๐๐ หน่วยงานอื่น	๐	๐	๐	๐	คลองมีความยาว ๖,๐๐๐ ม. ลึก ๖ ม.	ปช.ช. มีน้ำใช้ในการเกษตร อย่างเพียงพอและทั่วถึง	กองช่าง
๒๖. ขุดลอกคลองรางโคกดีถึงหนองกระซอน หมู่ ๑		เพื่อกักเก็บน้ำไว้ใช้ ในการเกษตร	ขุดลอกคลองขนาด ความยาว ๒,๔๐๐ เมตร ตามแบบที่ อบต.กำหนด	๐	๐	๕๐,๐๐๐ อบต.	๐	๐	คลองมีขนาด ความยาว ๒,๔๐๐ ม.	ปช.ช. มีน้ำใช้ในการเกษตร อย่างเพียงพอและทั่วถึง	กองช่าง
๒๗. ขุดลอกคลองจากตอกำนันเนียน (เส้นลำหูลู พร้อมเปลี่ยน ท่อ คสล.) หมู่ ๓		เพื่อกักเก็บน้ำไว้ใช้ ในการเกษตร	ขุดลอกคลองขนาด ความยาว ขนาด ๑,๑๐๐ ม. ตามแบบที่ อบต.กำหนด	๙๐,๐๐๐ อบต.	๐	๐	๐	๐	คลองมีขนาด ความยาว ๑,๑๐๐ ม.	ปช.ช. มีน้ำใช้ในการเกษตร อย่างเพียงพอและทั่วถึง	กองช่าง
๒๘. ขุดลอกคลองตาวัดจากบ้านนางประนอม โมสิบแสน ถึงบ้านนายสมคิด ดิษฐ์ประเสริฐ หมู่ ๓		เพื่อกักเก็บน้ำไว้ใช้ ในการเกษตร	ขุดลอกคลองขนาด ความยาว ขนาด ๑,๑๐๐ ม. ตามแบบที่ อบต.กำหนด	๑๐๐,๐๐๐ อบต.	๐	๐	๐	๐	คลองมีขนาด ความยาว ๑,๑๐๐ ม.	ปช.ช. มีน้ำใช้ในการเกษตร อย่างเพียงพอและทั่วถึง	กองช่าง
๒๙. ขุดลอกคลองบ่าหรือ หมู่ ๔ และหมู่ ๕		เพื่อกักเก็บน้ำไว้ใช้ ในการเกษตร	ขุดลอกคลองขนาด ความยาว ๑,๓๐๐ เมตร ตามแบบที่ อบต.กำหนด	๐	๐	๗๐,๐๐๐ อบต.	๐	๐	คลองมีขนาด ความยาว ๑,๓๐๐ ม.	ปช.ช. มีน้ำใช้ในการเกษตร อย่างเพียงพอและทั่วถึง	กองช่าง
๓๐. ขุดลอกคลองคอแล หมู่ ๖		เพื่อกักเก็บน้ำไว้ใช้ ในการเกษตร	ขุดลอกคลองขนาด ความยาว ๑,๖๐๐ เมตร ตามแบบที่ อบต.กำหนด	๐	๕๐,๐๐๐ อบต.	๐	๐	๐	คลองมีขนาด ความลึก ๑,๖๐๐ ม.	ปช.ช. มีน้ำใช้ในการเกษตร อย่างเพียงพอและทั่วถึง	กองช่าง
๓๑. ขุดลอกคลองส่งน้ำบริเวณนายนายนัน เจิมน่วม ถึงนายนายอานวย หมีทอง หมู่ ๗		เพื่อกักเก็บน้ำไว้ใช้ ในการเกษตร	ขุดลอกคลองขนาด ความยาว ๔๐๐ เมตร ตามแบบที่ อบต.กำหนด	๓๐,๐๐๐ อบต.	๐	๐	๐	๐	คลองมีขนาด ความลึก ๑,๖๐๐ ม.	ปช.ช. มีน้ำใช้ในการเกษตร อย่างเพียงพอและทั่วถึง	กองช่าง
๓๒. ขุดลอกคลองส่งน้ำสายถนนลาดยาง หมู่ ๑		เพื่อกักเก็บน้ำไว้ใช้ ในการเกษตร	ขุดลอกคลองขนาด ความยาว ๕๐๐ เมตร ตามแบบที่ อบต.กำหนด	๐	๒๐,๐๐๐ อบต.	๐	๐	๐	คลองมีขนาด ยาว ๕๐๐ ม.	ปช.ช. มีน้ำใช้ในการเกษตร อย่างเพียงพอและทั่วถึง	กองช่าง
๓๓. ขุดลอกคลองซอยหน้าบ้านนางไพเราะคงสบาย ถึงคลองตาวัง หมู่ ๕		เพื่อกักเก็บน้ำไว้ใช้ ในการเกษตร	ขุดลอกคลองซอยขนาด ความกว้าง ๓ เมตร ยาว ๒๐๐ เมตร ตามแบบที่ อบต.กำหนด	๐	๑๐๐,๐๐๐ อบต.	๐	๐	๐	คลองขนาด กว้าง ๓ ม.ยาว ๒๐๐ ม.	ปช.ช. มีน้ำใช้ในการเกษตร อย่างเพียงพอและทั่วถึง	กองช่าง
๓๔ ขุดอ่างเก็บน้ำขนาดเล็กตั้งแต่นายประทีป ชุ่มโต ถึงนางนงกุหลาบ คงน้อย (คลองทิ้งน้ำ) หมู่ ๒		เพื่อกักเก็บน้ำไว้ใช้ใน การเกษตร	ขุดอ่างเก็บน้ำ ตามแบบที่ อบต.กำหนด	๐	๓๐,๐๐๐ อบต.	๐	๐	๐	จำนวนพื้นที่ ที่ดำเนินการ	ปช.ช. มีน้ำใช้ในการเกษตร อย่างเพียงพอและทั่วถึง	กองช่าง
๓๕. ขุดลอกคลองข้างบ้านกำนันชั้น ม.๑		เพื่อกักเก็บน้ำไว้ใช้ใน การเกษตร	ขุดลอกคลอง ตามรูปแบบและรายการ ของ อบต.	๐	๓๐,๐๐๐ อบต.	๐	๐	๐	จำนวนพื้นที่ ที่ดำเนินการ	ปช.ช. มีน้ำใช้ในการเกษตร อย่างเพียงพอและทั่วถึง	กองช่าง

ที่	โครงการ	วัตถุประสงค์	เป้าหมาย (ผลผลิตของโครงการ)	งบประมาณและที่ผ่านมา					ตัวชี้วัด (KPI)	ผลที่คาดว่าจะได้รับ	หน่วยงาน รับผิดชอบหลัก
				๒๕๖๖ (บาท)	๒๕๖๗ (บาท)	๒๕๖๘ (บาท)	๒๕๖๙ (บาท)	๒๕๗๐ (บาท)			
๓๕.	ขุดลอกหนองศาลา หมู่ที่ ๑	เพื่อกักเก็บน้ำไว้ใช้ ในการเกษตร	ขุดลอกหนองน้ำ ตามรูปแบบ และรายการของ อบต.	๐	๐		๕๐๐๐๐๐ อบต./นง.อื่น	๐	อ่างเก็บน้ำพื้นที่ จำนวน ๑๔ ไร่	ประชาชนมีน้ำใช้ ในการเกษตร	กองช่าง
๓๖.	ขุดลอกหนองแถม หมู่ที่ ๖	เพื่อกักเก็บน้ำไว้ใช้ ในการเกษตร	ขุดลอกหนองแถม รายละเอียดตามรูปแบบ และรายการของ อบต.	๒,๐๐๐,๐๐๐ งบ อบต.	๐	๐	๐	๐	ขุดลอกหนองน้ำ ตามแบบ อบต.	ประชาชนมีน้ำใช้ ในการเกษตร	กองช่าง
๓๗.	ขุดลอกหนองสามขา หมู่ที่ ๗	เพื่อกักเก็บน้ำไว้ใช้ ในการเกษตร	ขุดลอกหนองสามขา รายละเอียดตามรูปแบบ และรายการของ อบต.	๐	๒,๐๐๐,๐๐๐ นง.อื่น	๐	๐	๐	อ่างเก็บน้ำพื้นที่ จำนวน ๑๔ ไร่	ประชาชนมีน้ำใช้ ในการเกษตร	กองช่าง
๓๘.	ขุดลอกหนองโพช หมู่ที่ ๔	เพื่อกักเก็บน้ำไว้ใช้ ในการเกษตร	ขุดลอกหนองโพช รายละเอียดตามรูปแบบ และรายการของ อบต.	๐	๒๐๐,๐๐๐ นง.อื่น	๐	๐	๐	อ่างเก็บน้ำพื้นที่ จำนวน ๑๔ ไร่	ประชาชนมีน้ำใช้ ในการเกษตร	กองช่าง



รายละเอียดโครงการพัฒนา  
แผนพัฒนาท้องถิ่น (พ.ศ. ๒๕๖๖ - ๒๕๗๐) แก้ไข ครั้งที่ ๑/๒๕๖๖  
องค์การบริหารส่วนตำบลท้ายตลาด อำเภอเมืองลพบุรี จังหวัดลพบุรี

ผ. ๐๒

ก. ยุทธศาสตร์จังหวัดที่ ๔ พัฒนาสังคมคุณภาพ เสริมสร้างความมั่นคง ลพบุรีสงบสุข

ข. ยุทธศาสตร์การพัฒนาของ อปท. ในเขตจังหวัดที่ ๓ เพิ่มขีดความสามารถทางการศึกษา ศาสนา วัฒนธรรม ประเพณีและพัฒนาคุณภาพชีวิต

**๒. ยุทธศาสตร์การส่งเสริมคุณภาพชีวิต**

**๒.๑ แผนงานบริหารทั่วไป**

ที่	โครงการ	วัตถุประสงค์	เป้าหมาย (ผลผลิตของโครงการ)	งบประมาณและที่ผ่านมา					ตัวชี้วัด (KPI)	ผลที่คาดว่าจะได้รับ	หน่วยงาน รับผิดชอบหลัก
				๒๕๖๖ (บาท)	๒๕๖๗ (บาท)	๒๕๖๘ (บาท)	๒๕๖๙ (บาท)	๒๕๗๐ (บาท)			
๑	โครงการซ่อมแซม ปรับปรุงภูมิทัศน์และสภาพแวดล้อม สาธารณูปโภคของ ศพด.	เพื่อให้สภาพแวดล้อมของศูนย์ดีขึ้น สาธารณูปโภคได้รับการซ่อมแซม ปรับปรุง	ตามโครงการของ อบต.	๕๐,๐๐๐ อบต.	๕๐,๐๐๐ อบต.	๕๐,๐๐๐ อบต.	๕๐,๐๐๐ อบต.	๕๐,๐๐๐ อบต.	ภูมิทัศน์บริเวณ ศพด.ได้รับการปรับปรุงให้ดีขึ้น	สภาพแวดล้อมของศูนย์ดีขึ้น	กองการศึกษาฯ

**๒. ยุทธศาสตร์การส่งเสริมคุณภาพชีวิต**

**๒.๒ แผนงานสร้างความเข้มแข็งของชุมชน**

ที่	โครงการ	วัตถุประสงค์	เป้าหมาย (ผลผลิตของโครงการ)	งบประมาณและที่ผ่านมา					ตัวชี้วัด (KPI)	ผลที่คาดว่าจะได้รับ	หน่วยงาน รับผิดชอบหลัก
				๒๕๖๖ (บาท)	๒๕๖๗ (บาท)	๒๕๖๘ (บาท)	๒๕๖๙ (บาท)	๒๕๗๐ (บาท)			
๑	โครงการส่งเสริมและพัฒนาสตรีตำบลท้ายตลาด	เพื่อให้สตรี มีอาชีพ สามารถช่วยเหลือตัวเองและครอบครัวได้ มีคุณภาพชีวิตที่ดีขึ้น	สตรีในตำบลท้ายตลาดที่เข้าร่วมโครงการ	๒๐,๐๐๐ อบต.	๒๐,๐๐๐ อบต.	๒๐,๐๐๐ อบต.	๒๐,๐๐๐ อบต.	๒๐,๐๐๐ อบต.	จากแบบประเมินการจัดทำโครงการ	กลุ่มสตรีมีรายได้เพิ่มมากขึ้นมีคุณภาพชีวิตที่ดีขึ้น	สป.
๒	โครงการส่งเสริมและพัฒนากลุ่มอาชีพตำบลท้ายตลาด	เพื่อให้ประชาชนมีอาชีพและรายได้เพิ่มขึ้น	จัดฝึกอบรม/สนับสนุนเครื่องมืออุปกรณ์สำหรับพัฒนา กลุ่มอาชีพตามโครงการ อบต.	๓๐,๐๐๐ อบต.	๓๐,๐๐๐ อบต.	๓๐,๐๐๐ อบต.	๓๐,๐๐๐ อบต.	๓๐,๐๐๐ อบต.	จำนวนครอบครัวที่ร่วมโครงการ	ครอบครัวมีความรักสามัคคีและอบอุ่น	สป.
๓	โครงการส่งเสริมและพัฒนาศักยภาพเด็กและเยาวชน	เพื่อให้เด็กและเยาวชนได้รับความรู้และทักษะเพิ่มขึ้น	ฝึกอบรมเด็กและเยาวชนตำบลท้ายตลาด	๒๕,๐๐๐ อบต.	๒๕,๐๐๐ อบต.	๒๕,๐๐๐ อบต.	๒๕,๐๐๐ อบต.	๒๕,๐๐๐ อบต.	จากแบบประเมินการจัดทำโครงการ	เด็กและเยาวชนได้รับการพัฒนาทุกด้าน	สป.
๔	โครงการจัดเวทีประชาคมท้องถิ่น/สัดส่วนตำบล เพื่อจัดทำแผนพัฒนาท้องถิ่น	เพื่อรับฟังความคิดเห็น ปัญหาต่างๆ เพื่อนำมาจัดทำแผนพัฒนาท้องถิ่น	ประชาชนทั้ง ๗ หมู่บ้าน และหน่วยงานที่เกี่ยวข้อง	๒,๐๐๐ อบต.	๒,๐๐๐ อบต.	๒,๐๐๐ อบต.	๒,๐๐๐ อบต.	๒,๐๐๐ อบต.	จำนวนผู้เข้าร่วมโครงการ	ประชาชนมีส่วนร่วมในการบริหารงาน กับ อบต.	สป.
๕	โครงการป้องกันและแก้ไขปัญหาคาความรุนแรงต่อเด็ก สตรีและบุคคลในครอบครัว	เพื่อให้เด็ก เยาวชน ได้รับความรู้ และฝึกทักษะต่างๆเพิ่มประสิทธิภาพในการเรียนให้ดีขึ้น	เด็กและเยาวชนในตำบลท้ายตลาด	๓๐,๐๐๐ อบต.	๓๐,๐๐๐ อบต.	๓๐,๐๐๐ อบต.	๓๐,๐๐๐ อบต.	๓๐,๐๐๐ อบต.	จำนวนเด็ก เยาวชนที่เข้าร่วมโครงการ	เด็กและเยาวชน ได้รับความรู้และทักษะเพิ่มขึ้น	สป.

ที่	โครงการ	วัตถุประสงค์	เป้าหมาย (ผลผลิตของโครงการ)	งบประมาณและที่ผ่านมา					ตัวชี้วัด (KPI)	ผลที่คาดว่าจะได้รับ	หน่วยงาน รับผิดชอบหลัก
				๒๕๖๖ (บาท)	๒๕๖๗ (บาท)	๒๕๖๘ (บาท)	๒๕๖๙ (บาท)	๒๕๗๐ (บาท)			
๖	โครงการพัฒนาแกนนำสภาเด็กและเยาวชนตำบลท้ายตลาด	เพื่อให้เด็กและเยาวชนได้ทำกิจกรรมร่วมกัน	เด็กและเยาวชนเข้าร่วมโครงการที่อบต.และหน่วยงานอื่นจัดขึ้น	๒๐,๐๐๐ อบต.	๒๐,๐๐๐ อบต.	๒๐,๐๐๐ อบต.	๒๐,๐๐๐ อบต.	๒๐,๐๐๐ อบต.	จากแบบประเมินการจัดทำโครงการ	เยาวชนเกิดความรักความสามัคคีและมีศักยภาพเพิ่มขึ้น	สป.
๗	โครงการป้องกันและแก้ไขปัญหา ยาเสพติดแก่เด็กและเยาวชน	เพื่อป้องกันและแก้ไขปัญหา ยาเสพติดแก่เด็กและเยาวชน	เด็กและเยาวชนในตำบลท้ายตลาด	๓๐,๐๐๐ อบต.	๓๐,๐๐๐ อบต.	๓๐,๐๐๐ อบต.	๓๐,๐๐๐ อบต.	๓๐,๐๐๐ อบต.	จำนวนเด็ก เยาวชนที่เข้าร่วมโครงการ	ปัญหายาเสพติดในตำบลมีจำนวนลดลง	สป.
๘	โครงการส่งเสริมและพัฒนาศักยภาพ ศูนย์พัฒนาครอบครัวในชุมชนตำบลท้ายตลาด (ศพค.)	เพื่อสร้างความเข้มแข็งของครอบครัว แก้ปัญหาครอบครัวแตกแยก	ครอบครัวในตำบลท้ายตลาดที่เข้าร่วมโครงการ	๒๐,๐๐๐ อบต.	๒๐,๐๐๐ อบต.	๒๐,๐๐๐ อบต.	๒๐,๐๐๐ อบต.	๒๐,๐๐๐ อบต.	จากแบบประเมินการจัดทำโครงการ	ครอบครัวเกิดความอบอุ่น เข้มแข็ง	สป.

## ๒. ยุทธศาสตร์การส่งเสริมคุณภาพชีวิต

### ๒.๓ แผนงานการศึกษา

ที่	โครงการ	วัตถุประสงค์	เป้าหมาย (ผลผลิตของโครงการ)	งบประมาณและที่ผ่านมา					ตัวชี้วัด (KPI)	ผลที่คาดว่าจะได้รับ	หน่วยงาน รับผิดชอบหลัก
				๒๕๖๖ (บาท)	๒๕๖๗ (บาท)	๒๕๖๘ (บาท)	๒๕๖๙ (บาท)	๒๕๗๐ (บาท)			
๑	โครงการจัดงานวันเด็กแห่งชาติ	เพื่อให้เด็กได้ร่วมกิจกรรม	ตามโครงการของ อบต.	๕๐,๐๐๐ อบต.	๕๐,๐๐๐ อบต.	๕๐,๐๐๐ อบต.	๕๐,๐๐๐ อบต.	๕๐,๐๐๐ อบต.	จำนวนผู้เข้าร่วมโครงการ	เด็กได้ร่วมกิจกรรม	กองการศึกษาฯ
๒	โครงการทัศนศึกษาแหล่งเรียนรู้สำหรับเด็ก	เพื่อให้เด็กได้ทำกิจกรรมร่วมกัน	ตามโครงการของ อบต.	๕,๐๐๐ อบต.	๕,๐๐๐ อบต.	๕,๐๐๐ อบต.	๕,๐๐๐ อบต.	๕,๐๐๐ อบต.	จำนวนเด็กที่ร่วมกิจกรรม	เด็กฯ ได้รับการพัฒนาครบถ้วนทุกด้าน	กองการศึกษาฯ
๓	ค่าใช้จ่ายในการจัดการศึกษาสำหรับศพค.	เพื่อจ่ายเป็นค่าหนังสืออุปกรณ์เครื่องแบบนักเรียนกิจกรรมพัฒนาผู้เรียน ฯลฯ	๑ ศพค.	๑๖๙,๕๐๐ กรมส่งเสริมฯ	๑๖๙,๕๐๐ กรมส่งเสริมฯ	๑๖๙,๕๐๐ กรมส่งเสริมฯ	๑๖๙,๕๐๐ กรมส่งเสริมฯ	๑๖๙,๕๐๐ กรมส่งเสริมฯ	จำนวนนักเรียนที่ได้รับสื่อ	เด็กทุกคนได้รับการพัฒนาการเรียนการสอน	กองการศึกษาฯ
๔	สนับสนุน/อุดหนุนอาหารเสริม (นม)	เพื่อให้เด็กได้รับอาหารเสริม (นม) ครบตามจำนวน	๑ ศพค. (ศพค.อบต.ท้ายตลาด)	๕๔,๖๐๐ กรมส่งเสริมฯ อุดหนุนฯ	๕๔,๖๐๐ กรมส่งเสริมฯ อุดหนุนฯ	๕๔,๖๐๐ กรมส่งเสริมฯ อุดหนุนฯ	๕๔,๖๐๐ กรมส่งเสริมฯ อุดหนุนฯ	๕๔,๖๐๐ กรมส่งเสริมฯ อุดหนุนฯ	จำนวนเด็กที่ได้รับอาหารเสริม (นม)	เด็กทุกคนมีสุขภาพดีตามเกณฑ์	กองการศึกษาฯ
๕	สนับสนุน/อุดหนุนอาหารเสริม (นม)	เพื่อให้เด็กได้รับอาหารเสริม (นม) ครบตามจำนวน	โรงเรียนในเขตพื้นที่ในตำบล	๓๐๙,๔๐๐ กรมส่งเสริมฯ อุดหนุนฯ	๓๐๙,๔๐๐ กรมส่งเสริมฯ อุดหนุนฯ	๓๐๙,๔๐๐ กรมส่งเสริมฯ อุดหนุนฯ	๓๐๙,๔๐๐ กรมส่งเสริมฯ อุดหนุนฯ	๓๐๙,๔๐๐ กรมส่งเสริมฯ อุดหนุนฯ	จำนวนเด็กที่ได้รับอาหารเสริม (นม)	เด็กทุกคนมีสุขภาพดีตามเกณฑ์	กองการศึกษาฯ

ที่	โครงการ	วัตถุประสงค์	เป้าหมาย (ผลผลิตของโครงการ)	งบประมาณและที่ผ่านมา					ตัวชี้วัด (KPI)	ผลที่คาดว่าจะได้รับ	หน่วยงาน รับผิดชอบหลัก
				๒๕๖๖ (บาท)	๒๕๖๗ (บาท)	๒๕๖๘ (บาท)	๒๕๖๙ (บาท)	๒๕๗๐ (บาท)			
๖	อุดหนุน สนับสนุนค่าอาหารกลางวัน	เพื่อให้เด็กมีอาหารกลางวัน รับประทานครบตามจำนวน	๑ ศพด. (ศพด.อบต.ท้ายตลาด)	๘๖๘,๓๕๐ กรมส่งเสริมฯ อุดหนุนฯ	๘๖๘,๓๕๐ กรมส่งเสริมฯ อุดหนุนฯ	๘๖๘,๓๕๐ กรมส่งเสริมฯ อุดหนุนฯ	๘๖๘,๓๕๐ กรมส่งเสริมฯ อุดหนุนฯ	๘๖๘,๓๕๐ กรมส่งเสริมฯ อุดหนุนฯ	จำนวนเด็กที่ ได้รับอาหาร กลางวัน	เด็กทุกคนมี สุขภาพดี ตามเกณฑ์	กอง การศึกษาฯ
๗	อุดหนุน สนับสนุนค่าอาหารกลางวัน	เพื่อจัดสรรงบประมาณเป็น ค่าอาหารกลางวันแก่นักเรียน	โรงเรียนในเขตพื้นที่ ในตำบล	๗๑๔,๐๐๐ กรมส่งเสริมฯ อุดหนุนฯ	๗๑๔,๐๐๐ กรมส่งเสริมฯ อุดหนุนฯ	๗๑๔,๐๐๐ กรมส่งเสริมฯ อุดหนุนฯ	๗๑๔,๐๐๐ กรมส่งเสริมฯ อุดหนุนฯ	๗๑๔,๐๐๐ กรมส่งเสริมฯ อุดหนุนฯ	จำนวนเด็กที่ ได้รับอาหาร กลางวัน	เด็กทุกคนมี สุขภาพดี ตามเกณฑ์	กอง การศึกษาฯ
๘	โครงการสนับสนุนค่าใช้จ่ายการบริหาร สถานศึกษา ค่าจัดการเรียนการสอน (รายหัว)	เพื่อจัดสรรงบประมาณเป็น ค่าจัดการเรียนการสอน ให้กับ ศพด.	ศพด.จัดหาสื่อการเรียน การสอน	๕๑,๐๐๐ กรมส่งเสริมฯ อุดหนุนฯ	๕๑,๐๐๐ กรมส่งเสริมฯ อุดหนุนฯ	๕๑,๐๐๐ กรมส่งเสริมฯ อุดหนุนฯ	๕๑,๐๐๐ กรมส่งเสริมฯ อุดหนุนฯ	๕๑,๐๐๐ กรมส่งเสริมฯ อุดหนุนฯ	จำนวนสื่อการ เรียนการสอน	ศพด.มีสื่อการเรียน การสอนเพียงพอ	กอง การศึกษาฯ
๙	โครงการหนุนน่อยรักการอ่าน	เพื่อส่งเสริมให้เด็กมีนิสัย รักการอ่าน	ศพด.อบต.ท้ายตลาด	๑๐,๐๐๐ อบต.	๑๐,๐๐๐ อบต.	๑๐,๐๐๐ อบต.	๑๐,๐๐๐ อบต.	๑๐,๐๐๐ อบต.	ทักษะการอ่าน ของเด็ก ศพด.	เด็กมีนิสัย รักการอ่าน	กอง การศึกษาฯ
๑๐	โครงการคัดแยกขยะศูนย์พัฒนา เด็กเล็ก อบต.ท้ายตลาด	เพื่อให้เด็กรู้จักแยกประเภท	ศพด.อบต.ท้ายตลาด	๑,๐๐๐ อบต.	๑,๐๐๐ อบต.	๑,๐๐๐ อบต.	๑,๐๐๐ อบต.	๑,๐๐๐ อบต.	ประเภทขยะที่ ได้รับการคัดแยก	เด็กรู้จักแยกประเภท ของขยะ	กอง การศึกษาฯ
๑๑	โครงการจัดหาสื่อวัสดุ อุปกรณ์การ เรียนการสอนที่มีคุณภาพ	เพื่อจัดหาวัสดุ อุปกรณ์ สื่อ การศึกษาสำหรับเด็กปฐมวัย	จัดหาวัสดุ สื่อ อุปกรณ์ การศึกษา ปีละ ๑ ครั้ง	๑๐,๐๐๐ อบต.	๑๐,๐๐๐ อบต.	๑๐,๐๐๐ อบต.	๑๐,๐๐๐ อบต.	๑๐,๐๐๐ อบต.	ประเภทของสื่อ ที่ดำเนินการจัดหา	เด็กนักเรียนมีสื่อ การเรียนที่มีคุณภาพ	กอง การศึกษาฯ
๑๒	โครงการเด็กปฐมวัยไม่จมน้ำ	เพื่อสร้างความรู้ ความเข้าใจ และการช่วยเหลือตนเองเมื่อ อยู่ในสถานการณ์จมน้ำ	จัดกิจกรรมปีการ ศึกษาละ ๑ ครั้ง	๓,๐๐๐ อบต.	๓,๐๐๐ อบต.	๓,๐๐๐ อบต.	๓,๐๐๐ อบต.	๓,๐๐๐ อบต.	จำนวนเด็กที่ ผ่านการทำกิจกรรม	นักเรียนมีความ เข้าใจและช่วยเหลือ ตนเองเมื่ออยู่ใน สถานการณ์จมน้ำ	กอง การศึกษาฯ
๑๓	โครงการหนุนน่อยออมเงิน	เพื่อสร้างลักษณะนิสัย การออมให้กับนักเรียน	จัดกิจกรรมตลอดปี การศึกษา	๑,๐๐๐ อบต.	๑,๐๐๐ อบต.	๑,๐๐๐ อบต.	๑,๐๐๐ อบต.	๑,๐๐๐ อบต.	จำนวนเด็กที่ เข้าร่วมกิจกรรม	นักเรียนมีนิสัย รักการออม	กอง การศึกษาฯ
๑๔	โครงการส่งเสริมความ ปลอดภัยในรถยนต์	เพื่อสร้างความรู้ ความเข้าใจ ในความปลอดภัยเมื่ออยู่ใน สถานการณ์ติดในรถยนต์	นักเรียน ศพด. จัดกิจกรรมปีการศึกษา ละ ๑ ครั้ง	๑,๐๐๐ อบต.	๑,๐๐๐ อบต.	๑,๐๐๐ อบต.	๑,๐๐๐ อบต.	๑,๐๐๐ อบต.	จำนวนเด็กที่ เข้าร่วมกิจกรรม	นักเรียนมีความรู้ ความเข้าใจในความ ปลอดภัยเมื่อติด อยู่ในสถานการณ์	กอง การศึกษาฯ

ที่	โครงการ	วัตถุประสงค์	เป้าหมาย (ผลผลิตของโครงการ)	งบประมาณและที่ผ่านมา					ตัวชี้วัด (KPI)	ผลที่คาดว่าจะได้รับ	หน่วยงาน รับผิดชอบหลัก
				๒๕๖๖ (บาท)	๒๕๖๗ (บาท)	๒๕๖๘ (บาท)	๒๕๖๙ (บาท)	๒๕๗๐ (บาท)			
๑๕	โครงการซ่อมแซมหนังสือ	เพื่อจัดกิจกรรมซ่อมแซมหนังสือให้แก่วัยรุ่น	ครูและเด็กนักเรียน	๑,๐๐๐ บาท.	๑,๐๐๐ บาท.	๑,๐๐๐ บาท.	๑,๐๐๐ บาท.	๑,๐๐๐ บาท.	จำนวนเด็กที่เข้าร่วมกิจกรรม	เด็กเล็กได้เรียนรู้และฝึกปฏิบัติการหนังสือที่อาจเกิดขึ้น	กองการศึกษาฯ
๑๖	โครงการผลิตสื่อวีดิทัศน์การเรียนการสอนสำหรับศูนย์พัฒนาเด็กเล็ก	เพื่อจัดทำสื่อวีดิทัศน์ของศพด.	สื่อวีดิทัศน์การเรียนการสอน	๔,๐๐๐ บาท.	๔,๐๐๐ บาท.	๔,๐๐๐ บาท.	๔,๐๐๐ บาท.	๔,๐๐๐ บาท.	จำนวนสื่อที่เพิ่มขึ้น	เด็กนักเรียนมีสื่อการเรียนการสอนเพิ่มขึ้น	กองการศึกษาฯ
๑๗	โครงการประเมินคุณภาพภายในศูนย์พัฒนาเด็กเล็ก	เพื่อประเมินคุณภาพภายในสถานศึกษาของ ศพด.	นักเรียน ศพด.อบต.ท้ายตลาด	๔,๐๐๐ บาท.	๔,๐๐๐ บาท.	๔,๐๐๐ บาท.	๔,๐๐๐ บาท.	๔,๐๐๐ บาท.	การประเมินผ่านเกณฑ์มาตรฐาน	ศพด.ผ่านมาตรฐานประเมินคุณภาพภายใน	กองการศึกษาฯ
๑๘	โครงการปรับปรุงภูมิทัศน์ ศพด.อบต. เพื่อเป็นแหล่งเรียนรู้	เพื่อปรับปรุง ศพด.ให้น่าอยู่และสวยงามมีองค์ประกอบเหมาะสมในการจัดการเรียนการสอน	ศพด.อบต. ท้ายตลาด ๑ แห่ง	๑๐,๐๐๐ บาท.	-	๑๐,๐๐๐ บาท.	-	๑๐,๐๐๐ บาท.	จากแบบประเมินความพึงพอใจในการจัดทำโครงการ	ศพด.น่าอยู่และเหมาะสมในการจัดการเรียนการสอน	กองการศึกษาฯ
๑๙	โครงการปฐมนิเทศน์เด็กเล็กและผู้ปกครอง	เพื่อเป็นค่าใช้จ่ายปฐมนิเทศน์เด็กเล็กและผู้ปกครองได้รับทราบถึงข้อตกลงร่วมกัน	จัดประชุมคณะกรรมการ อย่างน้อยปีละ ๒ ครั้ง	๒,๐๐๐ บาท.	๒,๐๐๐ บาท.	๒,๐๐๐ บาท.	๒,๐๐๐ บาท.	๒,๐๐๐ บาท.	จากแบบประเมินความพึงพอใจในการเข้าร่วมโครงการ	ผู้ปกครองเข้าใจถึงข้อตกลงร่วมกัน	กองการศึกษาฯ
๒๐	โครงการพัฒนาศักยภาพคณะกรรมการบริหาร ศพด.และคณะกรรมการศึกษา อบต.	เพื่อพัฒนาศักยภาพคณะกรรมการบริหาร ศพด.และคกก.ศึกษา อบต.มีส่วนร่วมในการประเมินติดตามและพัฒนาคุณภาพการศึกษา	จัดประชุม คกก. อย่างน้อยปีละ ๒ ครั้ง	๒,๐๐๐ บาท.	๒,๐๐๐ บาท.	๒,๐๐๐ บาท.	๒,๐๐๐ บาท.	๒,๐๐๐ บาท.	จากแบบประเมินผลโครงการ	อบต./ศพด.มีการจัดประชุม คกก.	กองการศึกษาฯ
๒๑	โครงการสานสัมพันธ์ชุมชนบ้านสุโรงเรียน	เพื่อสร้างความสัมพันธ์ที่ดีระหว่างชุมชนบ้านและสถานศึกษา	จัดกิจกรรมภาคเรียน ละ ๑ ครั้ง เป้าหมาย ผู้ปกครองและนักเรียน	๕,๐๐๐ บาท.	๕,๐๐๐ บาท.	๕,๐๐๐ บาท.	๕,๐๐๐ บาท.	๕,๐๐๐ บาท.	จากแบบประเมินผลโครงการ	เกิดความสัมพันธ์ที่ดีระหว่างบ้านและสถานศึกษา	กองการศึกษาฯ

ที่	โครงการ	วัตถุประสงค์	เป้าหมาย (ผลผลิตของโครงการ)	งบประมาณและที่ผ่านมา					ตัวชี้วัด (KPI)	ผลที่คาดว่าจะได้รับ	หน่วยงาน รับผิดชอบหลัก
				๒๕๖๖ (บาท)	๒๕๖๗ (บาท)	๒๕๖๘ (บาท)	๒๕๖๙ (บาท)	๒๕๗๐ (บาท)			
๒๒	โครงการเยี่ยมบ้านหนูประสานความร่วมมือในการพัฒนาเด็กเล็ก	เพื่อสร้างความสัมพันธ์ระหว่างครอบครัวและสถานศึกษา และทราบข้อมูลเด็กเพื่อนำมาเป็นฐานข้อมูลในการพัฒนา	นักเรียนและผู้ปกครอง ศพด.อบต.ท้ายตลาด	๑,๐๐๐ อบต.	๑,๐๐๐ อบต.	๑,๐๐๐ อบต.	๑,๐๐๐ อบต.	๑,๐๐๐ อบต.	จากแบบประเมินผลโครงการ	เกิดความสัมพันธ์ระหว่างครอบครัวและสถานศึกษา	กองการศึกษาฯ
๒๓	โครงการค่ายอังกฤษ-คณิตศาสตร์	เพื่อส่งเสริมการเรียนรู้วิชาภาษาอังกฤษและคณิตศาสตร์	นักเรียน ศพด.อบต.ท้ายตลาด	๑๕,๐๐๐ อบต.	๑๕,๐๐๐ อบต.	๑๕,๐๐๐ อบต.	๑๕,๐๐๐ อบต.	๑๕,๐๐๐ อบต.	จากแบบประเมินผลโครงการ	นักเรียนได้รับความรู้วิชาภาษาอังกฤษและคณิตศาสตร์เพิ่มขึ้น	กองการศึกษาฯ
๒๔	โครงการหนูน้อยรักผักสวนครัวตามหลักปรัชญาเศรษฐกิจพอเพียง	เพื่อให้เด็กนักเรียนได้รับประสบการณ์ตรงและฝึกปฏิบัติจริงตามหลักเศรษฐกิจพอเพียง	นักเรียน ศพด.อบต.ท้ายตลาด	๕,๐๐๐ อบต.	๕,๐๐๐ อบต.	๕,๐๐๐ อบต.	๕,๐๐๐ อบต.	๕,๐๐๐ อบต.	จากแบบประเมินผลโครงการ	นักเรียนได้รับความรู้และฝึกปฏิบัติจากประสบการณ์จริง	กองการศึกษาฯ
๒๕	โครงการแข่งขันกีฬาซี ศพด.	เพื่อส่งเสริมให้เด็กได้ฝึกฝนด้านกีฬาและได้ออกกำลังกาย	จัดการแข่งขันกีฬาดำบลตำบลท้ายตลาดปีละ ๑ ครั้ง	๕,๐๐๐ อบต.	๕,๐๐๐ อบต.	๕,๐๐๐ อบต.	๕,๐๐๐ อบต.	๕,๐๐๐ อบต.	จากแบบประเมินผลโครงการ	เด็กได้ร่วมแข่งขันกีฬาและได้ออกกำลังกาย	กองการศึกษาฯ
๒๖	โครงการวันไหว้ครู ศพด.อบต.ท้ายตลาด	เพื่อระลึกถึงพระคุณครู	เด็กนักเรียน ศพด.อบต.ท้ายตลาด	๒,๐๐๐ อบต.	๒,๐๐๐ อบต.	๒,๐๐๐ อบต.	๒,๐๐๐ อบต.	๒,๐๐๐ อบต.	จากแบบประเมินผลโครงการ	เด็กได้ระลึกถึงพระคุณครู	กองการศึกษาฯ
๒๗	โครงการจัดเก็บข้อมูลเครือข่ายประชาชนและภูมิปัญญาท้องถิ่นตำบลท้ายตลาด	เพื่อเป็นรากฐานข้อมูลสำหรับการศึกษาค้นคว้า	ภูมิปัญญาท้องถิ่นของตำบลท้ายตลาด	๒,๐๐๐ อบต.	๒,๐๐๐ อบต.	๒,๐๐๐ อบต.	๒,๐๐๐ อบต.	๒,๐๐๐ อบต.	จากการติดตามผลการจัดเก็บข้อมูล	องค์กรมีฐานข้อมูลและนำไปเผยแพร่ต่อไปได้	กองการศึกษาฯ
๒๘	โครงการเด็กปฐมวัยใส่ใจภูมิปัญญาท้องถิ่น	เด็กนักเรียนได้เรียนรู้และมีความสนใจในภูมิปัญญาท้องถิ่นชุมชนของตัวเอง	จัดโครงการปีละ ๒ ครั้ง	๒,๐๐๐ อบต.	๒,๐๐๐ อบต.	๒,๐๐๐ อบต.	๒,๐๐๐ อบต.	๒,๐๐๐ อบต.	จากการติดตามผลการจัดเก็บข้อมูล	นักเรียนได้เรียนรู้และมีความสนใจในภูมิปัญญาท้องถิ่น	กองการศึกษาฯ
๒๙	โครงการส่งเสริมพัฒนาภูมิปัญญาท้องถิ่นในตำบลท้ายตลาด	เพื่อส่งเสริมภูมิปัญญาท้องถิ่นให้ประชาชนทราบ	จัดกิจกรรมส่งเสริมภูมิปัญญาท้องถิ่นปีละ ๒ กิจกรรม	๑๐,๐๐๐ .อบต.	๑๐,๐๐๐ .อบต.	๑๐,๐๐๐ .อบต.	๑๐,๐๐๐ .อบต.	๑๐,๐๐๐ .อบต.	จากการติดตามผลการจัดเก็บข้อมูล	ประชาชนได้เรียนรู้ภูมิปัญญาท้องถิ่น	กองการศึกษาฯ

ที่	โครงการ	วัตถุประสงค์	เป้าหมาย (ผลผลิตของโครงการ)	งบประมาณและที่ผ่านมา					ตัวชี้วัด (KPI)	ผลที่คาดว่าจะได้รับ	หน่วยงาน รับผิดชอบหลัก
				๒๕๖๖ (บาท)	๒๕๖๗ (บาท)	๒๕๖๘ (บาท)	๒๕๖๙ (บาท)	๒๕๗๐ (บาท)			

๒. ยุทธศาสตร์การส่งเสริมคุณภาพชีวิต

๒.๔ แผนงานการสาธารณสุข

ที่	โครงการ	วัตถุประสงค์	เป้าหมาย (ผลผลิตของโครงการ)	งบประมาณและที่ผ่านมา					ตัวชี้วัด (KPI)	ผลที่คาดว่าจะได้รับ	หน่วยงาน รับผิดชอบหลัก
				๒๕๖๖ (บาท)	๒๕๖๗ (บาท)	๒๕๖๘ (บาท)	๒๕๖๙ (บาท)	๒๕๗๐ (บาท)			
๑	โครงการป้องกันและควบคุมโรคติดต่อ ในท้องถิ่น	เพื่อควบคุมและป้องกัน โรคติดต่อในท้องถิ่น	ฉีดพ่นหมอกควัน / ฉีดวัคซีนสุนัขและแมว หยุดทราโยอะเบทป้องกัน ยุ่งลาย	๒๐,๐๐๐ อบต.	๒๐,๐๐๐ อบต.	๒๐,๐๐๐ อบต.	๒๐,๐๐๐ อบต.	๒๐,๐๐๐ อบต.	จำนวนโครงการ ที่ดำเนินการ	สามารถป้องกันและ ควบคุมโรคติดต่อ ในท้องถิ่น	สป.
๒	จัดซื้อรถรับ-ส่ง ผู้ป่วย เพื่อรับส่งผู้ป่วย ในพื้นที่ตำบลท้ายตลาด	เพื่อช่วยเหลือผู้ป่วยและนำส่ง ต่อโรงพยาบาลได้ทันเวลาที่	รพพยาบาลรับ-ส่ง ผู้ป่วย พร้อมอุปกรณ์ทางการแพทย์ ตามรายละเอียดคุณลักษณะ รพพยาบาลมาตรฐานครุภัณฑ์ฯ	๑,๐๐๐,๐๐๐ อบต.	๐	๐	๐	๐	จำนวนผู้ป่วย ที่ใช้บริการ	เพื่อนำผู้ป่วยส่ง โรงพยาบาล ได้อย่างทันเวลาที่	สป.
๓	โครงการสัตว์ปลอดโรค คนปลอดภัยจาก โรคพิษสุนัขบ้า ตามพระราชปณิธาน ศ.ดร.สมเด็จพระเจ้าลูกเธอ เจ้าฟ้า จุฬาภรณวลัยลักษณ์ อัครราชกุมารี	สำรวจข้อมูลจำนวนสัตว์และขึ้น ทะเบียนสัตว์ตามโครงการรวมถึง การขับเคลื่อนโครงการสัตว์ ปลอดโรค คนปลอดภัยโรค พิษสุนัขบ้า	เพื่อสำรวจขึ้นทะเบียนและฉีด วัคซีน สุนัขและแมว ในเขต ตำบลท้ายตลาดทั้ง ๗ หมู่บ้าน	๔๐,๐๐๐ กรม ส่งเสริมฯ	๔๐,๐๐๐ กรม ส่งเสริมฯ	๔๐,๐๐๐ กรม ส่งเสริมฯ	๔๐,๐๐๐ กรม ส่งเสริมฯ	๔๐,๐๐๐ กรม ส่งเสริมฯ	ร้อยละของจำนวน สัตว์ที่ได้รับการ สำรวจขึ้นทะเบียน และฉีดวัคซีน	ประชาชนปลอดภัย จากโรคพิษสุนัขบ้า	สป.
๔	โครงการตามพระราชดำริ ด้านสาธารณสุข	เพื่อจัดทำโครงการตามพระราช ดำริด้านสาธารณสุข ตามหนังสือสั่งการ กรมส่งเสริมการปกครอง ท้องถิ่น	ตำบลท้ายตลาด จำนวน ๗ หมู่บ้าน	๑๔๐,๐๐๐ กรม ส่งเสริมฯ	๑๔๐,๐๐๐ กรม ส่งเสริมฯ	๑๔๐,๐๐๐ กรม ส่งเสริมฯ	๑๔๐,๐๐๐ กรม ส่งเสริมฯ	๑๔๐,๐๐๐ กรม ส่งเสริมฯ	ร้อยละของจำนวน ประชาชนที่เข้าร่วม โครงการ	ประชาชนได้เข้าร่วม โครงการด้าน สาธารณสุขมีคุณภาพ ชีวิตที่ดีขึ้น	สป.

ที่	โครงการ	วัตถุประสงค์	เป้าหมาย (ผลผลิตของโครงการ)	งบประมาณและที่ผ่านมา					ตัวชี้วัด (KPI)	ผลที่คาดว่าจะได้รับ	หน่วยงาน รับผิดชอบหลัก
				๒๕๖๖ (บาท)	๒๕๖๗ (บาท)	๒๕๖๘ (บาท)	๒๕๖๙ (บาท)	๒๕๗๐ (บาท)			

๒. ยุทธศาสตร์การส่งเสริมคุณภาพชีวิต

๒.๕ แผนงานสังคมสงเคราะห์

ที่	โครงการ	วัตถุประสงค์	เป้าหมาย (ผลผลิตของโครงการ)	งบประมาณและที่ผ่านมา					ตัวชี้วัด (KPI)	ผลที่คาดว่าจะได้รับ	หน่วยงาน รับผิดชอบหลัก
				๒๕๖๖ (บาท)	๒๕๖๗ (บาท)	๒๕๖๘ (บาท)	๒๕๖๙ (บาท)	๒๕๗๐ (บาท)			
๑	โครงการส่งเสริมและพัฒนาคุณภาพชีวิตผู้สูงอายุตำบลท้ายตลาด	เพื่อให้ผู้พิการมีคุณภาพชีวิตที่ดีขึ้น	ตามโครงการของ อบต.	๖๐,๐๐๐ อบต.	๖๐,๐๐๐ อบต.	๖๐,๐๐๐ อบต.	๖๐,๐๐๐ อบต.	๖๐,๐๐๐ อบต.	จำนวนผู้พิการที่ได้รับการดูแล	ผู้พิการมีคุณภาพชีวิตที่ดีขึ้น	สป.

๒. ยุทธศาสตร์การส่งเสริมคุณภาพชีวิต

๒.๖ แผนงานการเกษตร

ที่	โครงการ	วัตถุประสงค์	เป้าหมาย (ผลผลิตของโครงการ)	งบประมาณและที่ผ่านมา					ตัวชี้วัด (KPI)	ผลที่คาดว่าจะได้รับ	หน่วยงาน รับผิดชอบหลัก
				๒๕๖๖ (บาท)	๒๕๖๗ (บาท)	๒๕๖๘ (บาท)	๒๕๖๙ (บาท)	๒๕๗๐ (บาท)			
๑	โครงการการจัดการความรู้ในศูนย์บริการและถ่ายทอดเทคโนโลยีการเกษตรประจำตำบล (สบกต.)	เพื่อส่งเสริมศักยภาพการบริหารจัดการศูนย์ฯ (สบกต.)	คณะกรรมการศูนย์บริการและถ่ายทอดเทคโนโลยีฯ หรือหน่วยงานอื่น	๒๐,๐๐๐ อบต.	๒๐,๐๐๐ อบต.	๒๐,๐๐๐ อบต.	๒๐,๐๐๐ อบต.	๒๐,๐๐๐ อบต.	จำนวนผู้เข้าร่วมโครงการ	ประชาชนมีความรู้และมีรายได้เพิ่มมากขึ้น	สป.

๒. ยุทธศาสตร์การส่งเสริมคุณภาพชีวิต

๒.๗ แผนงานงบกลาง

ที่	โครงการ	วัตถุประสงค์	เป้าหมาย (ผลผลิตของโครงการ)	งบประมาณและที่ผ่านมา					ตัวชี้วัด (KPI)	ผลที่คาดว่าจะได้รับ	หน่วยงาน รับผิดชอบหลัก
				๒๕๖๖ (บาท)	๒๕๖๗ (บาท)	๒๕๖๘ (บาท)	๒๕๖๙ (บาท)	๒๕๗๐ (บาท)			
๑	โครงการสร้างหลักประกันรายได้แก่ผู้สูงอายุ (เบี้ยยังชีพผู้สูงอายุ)	เพื่อให้ผู้สูงอายุมีคุณภาพชีวิตที่ดีขึ้น	ผู้สูงอายุที่มีสิทธิ์รับเบี้ยยังชีพตามโครงการหลักประกันรายได้ให้แก่ผู้สูงอายุ	๓,๐๐๐,๐๐๐ หน่วยงานอื่น	๓,๐๐๐,๐๐๐ หน่วยงานอื่น	๓,๐๐๐,๐๐๐ หน่วยงานอื่น	๓,๐๐๐,๐๐๐ หน่วยงานอื่น	๓,๐๐๐,๐๐๐ หน่วยงานอื่น	ผู้สูงอายุที่ได้รับเบี้ยยังชีพ	ผู้สูงอายุมีคุณภาพชีวิตที่ดีขึ้น	สป.
๒	โครงการเสริมสร้างสวัสดิการทางสังคมให้แก่ผู้พิการและทุพพลภาพ (เบี้ยยังชีพผู้พิการ)	เพื่อให้ผู้พิการมีคุณภาพชีวิตที่ดีขึ้น	ผู้พิการที่มีสิทธิ์รับเบี้ยยังชีพตามโครงการสนับสนุนการเสริมสร้างสวัสดิการทางสังคมให้แก่คนพิการฯ	๕๐,๐๐๐ หน่วยงานอื่น	๕๐,๐๐๐ หน่วยงานอื่น	๕๐,๐๐๐ หน่วยงานอื่น	๕๐,๐๐๐ หน่วยงานอื่น	๕๐,๐๐๐ หน่วยงานอื่น	ผู้พิการที่ได้รับเบี้ยยังชีพ	ผู้พิการมีคุณภาพชีวิตที่ดีขึ้น	สป.
๓	สนับสนุนการสงเคราะห์เบี้ยยังชีพผู้ป่วยเอดส์ (เบี้ยยังชีพผู้ป่วยเอดส์)	เพื่อให้ผู้ป่วยมีคุณภาพชีวิตที่ดีขึ้น	ผู้ป่วยเอดส์ที่มีสิทธิ์รับเบี้ยยังชีพตามระเบียบฯ	๒๔,๐๐๐ อบต.	๒๔,๐๐๐ อบต.	๒๔,๐๐๐ อบต.	๒๔,๐๐๐ อบต.	๒๔,๐๐๐ อบต.	ผู้ป่วยเอดส์ที่ได้รับเบี้ยยังชีพ	ผู้ป่วยเอดส์มีคุณภาพชีวิตที่ดีขึ้น	สป.

ที่	โครงการ	วัตถุประสงค์	เป้าหมาย (ผลผลิตของโครงการ)	งบประมาณและที่ผ่านมา					ตัวชี้วัด (KPI)	ผลที่คาดว่าจะได้รับ	หน่วยงาน รับผิดชอบหลัก
				๒๕๖๖ (บาท)	๒๕๖๗ (บาท)	๒๕๖๘ (บาท)	๒๕๖๙ (บาท)	๒๕๗๐ (บาท)			
๔	อุดหนุนกองทุนสวัสดิการชุมชน ตำบลท้ายตลาด	เพื่อส่งเสริมสวัสดิการให้กับ ประชาชน	๗ หมู่บ้าน	๑๐๐,๐๐๐ อบต.	๑๐๐,๐๐๐ อบต.	๑๐๐,๐๐๐ อบต.	๑๐๐,๐๐๐ อบต.	๑๐๐,๐๐๐ อบต.	จำนวนผู้สมัคร เข้ากองทุน	ประชาชนมี คุณภาพชีวิตดีขึ้น	สป.
๕	อุดหนุนกองทุนหลักประกัน สุขภาพตำบลท้ายตลาด (สปสช.)	เพื่อส่งเสริมสวัสดิการให้กับ ประชาชน	ตามโครงการของ อบต. และหน่วยงานอื่น	๕๔,๐๐๐ อบต.	๕๔,๐๐๐ อบต.	๕๔,๐๐๐ อบต.	๕๔,๐๐๐ อบต.	๕๔,๐๐๐ อบต.	จำนวนโครงการ ที่ดำเนินการ	ประชาชนมีคุณภาพ ชีวิตดีขึ้น	สป.



**รายละเอียดโครงการพัฒนา**  
**แผนพัฒนาท้องถิ่น (พ.ศ. ๒๕๖๖ - ๒๕๗๐) แก้ไข ครั้งที่ ๑/๒๕๖๖**  
**องค์การบริหารส่วนตำบลท้ายตลาด อำเภอเมืองลพบุรี จังหวัดลพบุรี**

ผ. ๐๒

- ก. ยุทธศาสตร์จังหวัดที่ ๔ พัฒนาลพบุรีเมืองสะอาด สังคมคุณภาพและความสงบสุขของบ้านเมือง  
 ข. ยุทธศาสตร์การพัฒนาของ อบท. ในเขตจังหวัดที่ ๕ การบริการจัดการองค์กรปกครองส่วนท้องถิ่นให้มีประสิทธิภาพ

**๓. ยุทธศาสตร์การจัดระเบียบชุมชน/สังคม และรักษาความสงบเรียบร้อย**

**๓.๑ แผนงานบริหารทั่วไป**

ที่	โครงการ	วัตถุประสงค์	เป้าหมาย (ผลผลิตของโครงการ)	งบประมาณและที่ผ่านมา					ตัวชี้วัด (KPI)	ผลที่คาดว่าจะได้รับ	หน่วยงาน รับผิดชอบหลัก
				๒๕๖๖ (บาท)	๒๕๖๗ (บาท)	๒๕๖๘ (บาท)	๒๕๖๙ (บาท)	๒๕๗๐ (บาท)			
๑.	โครงการฝึกอบรมและสัมมนาเพื่อพัฒนาศักยภาพในการทำงาน	เพื่อพัฒนาศักยภาพ พนง.ส่วนท้องถิ่น ลูกจ้าง พนง.จ้างของ อบต. เพื่อเพิ่มประสิทธิภาพในการบริหารงาน คณะผู้บริหาร สมาชิกสภา ผู้นำ กลุ่มหมู่บ้าน ต่างๆ ในตำบล	ตามโครงการของ อบต. ประกอบด้วยคณะผู้บริหาร สมาชิกสภา ข้าราชการ ลูกจ้างและพนักงานจ้าง อบต.ท้ายตลาด	๒๖๕,๐๐๐ อบต.	๒๖๕,๐๐๐ อบต.	๒๗๐,๐๐๐ อบต.	๒๗๐,๐๐๐ อบต.	๒๗๐,๐๐๐ อบต.	ตามแบบประเมินโครงการ	คณะผู้บริหาร ผู้นำชุมชน พนง.ลูกจ้าง พนง.จ้าง มีศักยภาพในการบริหาร/ปฏิบัติงานเพิ่มขึ้น	สป.
๒.	โครงการพัฒนาคุณธรรมจริยธรรมในการป้องกันการทุจริต	เพื่อเสริมสร้างความรู้ความเข้าใจ แก่บุคลากรในหน่วยงาน อบต. ท้ายตลาด ในการปฏิบัติราชการ ด้วยความมีคุณธรรม จริยธรรม และการป้องกันการทุจริต	จัดโครงการฝึกอบรม ประกอบด้วยคณะผู้บริหาร สมาชิกสภา ข้าราชการ ลูกจ้างและพนักงานจ้าง อบต.ท้ายตลาด	๓,๐๐๐ อบต.	๓,๐๐๐ อบต.	๓,๐๐๐ อบต.	๓,๐๐๐ อบต.	๓,๐๐๐ อบต.	ตามแบบประเมินโครงการ	บุคลากรในหน่วยงานมีความรู้ความเข้าใจในการปฏิบัติราชการ เพื่อป้องกันการทุจริตมากขึ้น	สป.
๓.	โครงการเสริมสร้างและพัฒนาวินัยข้าราชการ	เพื่อเสริมสร้างและพัฒนาการประพฤติปฏิบัติตนให้อยู่ในระเบียบ วินัย สำหรับข้าราชการ ลูกจ้าง และพนักงานจ้าง อบต.ท้ายตลาด	จัดโครงการฝึกอบรม ประกอบด้วยคณะผู้บริหาร สมาชิกสภา ข้าราชการ ลูกจ้างและพนักงานจ้าง อบต.ท้ายตลาด	๓,๐๐๐ อบต.	๓,๐๐๐ อบต.	๓,๐๐๐ อบต.	๓,๐๐๐ อบต.	๓,๐๐๐ อบต.	ตามแบบประเมินโครงการ	บุคลากรในหน่วยงานมีความรู้ความเข้าใจในการปฏิบัติราชการ การรักษาระเบียบและวินัย ข้าราชการเพิ่มมากขึ้น	สป.
๔.	ค่าใช้จ่ายในการดำเนินการเลือกตั้ง	เพื่อจ่ายเป็นค่าใช้จ่ายในการดำเนินการเลือกตั้งท้องถิ่น	ดำเนินการเลือกตั้งท้องถิ่นเพื่อเลือกนายก อบต.และสมาชิกสภา อบต.	๓๐๐,๐๐๐ อบต.	๐	๐	๐	๐	ตามแบบประเมินโครงการ	นายก อบต.และสมาชิกสภา อบต. มาจากการเลือกตั้งตามกฎหมาย	สป.

ที่	โครงการ	วัตถุประสงค์	เป้าหมาย (ผลผลิตของโครงการ)	งบประมาณและที่ผ่านมา					ตัวชี้วัด (KPI)	ผลที่คาดว่าจะได้รับ	หน่วยงาน รับผิดชอบหลัก
				๒๕๖๖ (บาท)	๒๕๖๗ (บาท)	๒๕๖๘ (บาท)	๒๕๖๙ (บาท)	๒๕๗๐ (บาท)			
๕	อุดหนุนงบประมาณโครงการเพิ่มประสิทธิภาพการบริหารจัดการศูนย์ปฏิบัติการร่วมในการช่วยเหลือประชาชนของ อปท.(สถานที่กลาง) อ.เมืองลพบุรี (สนง.ส่งเสริมการปกครองท้องถิ่นอำเภอเมืองลพบุรี) จังหวัดลพบุรี	เพื่อเป็นสถานที่กลางสำหรับเผยแพร่ข้อมูลข่าวสาร อปท. รวบรวมข้อมูลปัญหาความต้องการของประชาชนและช่วยเหลือประชาชนตามอำนาจหน้าที่ เป็นการเพิ่มประสิทธิภาพในการบริหารจัดการของศูนย์ฯ	อุดหนุนหน่วยงานอื่น (ที่เป็นผู้ดำเนินการ)	๒๐,๐๐๐ อบต.	๒๐,๐๐๐ อบต.	๒๐,๐๐๐ อบต.	๒๐,๐๐๐ อบต.	๒๐,๐๐๐ อบต.	จำนวนครั้งที่ อบต.ใช้บริการ	การบริหารจัดการศูนย์มีความคล่องตัวขึ้น เป็นสถานที่กลางที่ อปท. ในเขต อ.เมืองลพบุรี สามารถติดต่อประสานงานได้และสามารถช่วยเหลือ ปชช.ได้ทัน ท่วงทีและมีประสิทธิภาพ	สป.
๖	ค่าบริการด้าน Internet ค่าจ้างเหมาดูแลเว็บไซต์ อบต. ค่าเช่าพื้นที่ Domain,Hosting (รายปี)	เพื่อให้บริการข่าวสารต่าง ๆ แก่ประชาชน และใช้เผยแพร่ผลงาน อบต.	ตามโครงการของ อบต.	๕,๐๐๐ อบต.	๕,๐๐๐ อบต.	๕,๐๐๐ อบต.	๕,๐๐๐ อบต.	๕,๐๐๐ อบต.	จำนวนประชาชน ที่มาใช้บริการ ผลการประเมิน LPA และอื่นๆ	ประชาชนได้รับรู้ข่าวสาร อย่างทั่วถึง ผลงาน ของ อบต. ได้รับการเผยแพร่	สป.
๗	จัดทำป้ายประชาสัมพันธ์ข้อมูลต่างๆ การจัดกิจกรรมของ อบต. และการประชาสัมพันธ์เสียงตามสาย	เพื่อให้บริการข่าวสารต่าง ๆ แก่ประชาชน	-การควบคุมไฟฟ้า ยุติการเผาป่า หญ้าในพื้นที่การเกษตร พร้อมแจ้งข้อมูลข่าวสารต่างๆ ที่เป็นประโยชน์กับประชาชน ตามโครงการของ อบต.	๑๐,๐๐๐ อบต.	๑๐,๐๐๐ อบต.	๑๐,๐๐๐ อบต.	๑๐,๐๐๐ อบต.	๑๐,๐๐๐ อบต.	จำนวนผู้รับทราบ โครงการ	ประชาชนได้รับรู้ข่าวสาร อย่างทั่วถึง	สป.
๘.	ค่าบำรุงรักษาซ่อมแซมทรัพย์สินของ อบต.	เพื่อจ่ายเป็นค่าซ่อมแซม บำรุงรักษาทรัพย์สินของ อบต.รวมถึงทรัพย์สินที่ได้รับการถ่ายโอนจากหน่วยงานอื่น	ตามโครงการของ อบต.	๗๐,๐๐๐ อบต.	๗๐,๐๐๐ อบต.	๗๐,๐๐๐ อบต.	๗๐,๐๐๐ อบต.	๗๐,๐๐๐ อบต.	จำนวนรายการ ที่ได้รับการบำรุง รักษา ซ่อมแซม	การบริหารงานของ อบต. มีความสะดวก คล่องตัวขึ้น	สป.
๙.	รายจ่ายเพื่อให้ได้มาซึ่งบริการ	เพื่อจ่ายเป็นค่าใช้จ่ายต่างๆ ในการจ้างเหมาบริการ ให้กับกิจการงานต่างๆ ของ อบต.	ตามโครงการของ อบต.	๑๐๕,๐๐๐ อบต.	๑๐๕,๐๐๐ อบต.	๑๐๕,๐๐๐ อบต.	๑๐๕,๐๐๐ อบต.	๑๐๕,๐๐๐ อบต.	จำนวนโครงการ ที่ได้ดำเนินการ จ้างเหมาบริการ	การบริหารงานของ อบต. มีความสะดวก คล่องตัวขึ้น	สป.

๓. ยุทธศาสตร์การจัดระเบียบชุมชน/สังคม และรักษาความสงบเรียบร้อย

๓.๒ แผนงานรักษาความสงบภายใน

ที่	โครงการ	วัตถุประสงค์	เป้าหมาย (ผลผลิตของโครงการ)	งบประมาณและที่ผ่านมา					ตัวชี้วัด (KPI)	ผลที่คาดว่าจะได้รับ	หน่วยงาน รับผิดชอบหลัก
				๒๕๖๖ (บาท)	๒๕๖๗ (บาท)	๒๕๖๘ (บาท)	๒๕๖๙ (บาท)	๒๕๗๐ (บาท)			
๑.	ค่าวัสดุโฆษณาและเผยแพร่, วัสดุเครื่องดับเพลิง, วัสดุอื่นๆ	เพื่อจัดซื้อวัสดุต่างๆ ตามโครงการของ อบต.	ตามโครงการของ อบต.	๑๐,๐๐๐ อบต.	๑๐,๐๐๐ อบต.	๑๐,๐๐๐ อบต.	๑๐,๐๐๐ อบต.	๑๐,๐๐๐ อบต.	จำนวน งบประมาณที่ใช้	ประชาชนได้รับประโยชน์ จากการจัดโครงการด้าน การป้องกันและบรรเทา	สป.

ที่	โครงการ	วัตถุประสงค์	เป้าหมาย (ผลผลิตของโครงการ)	งบประมาณและที่ผ่านมา					ตัวชี้วัด (KPI)	ผลที่คาดว่าจะได้รับ	หน่วยงาน รับผิดชอบหลัก
				๒๕๖๖ (บาท)	๒๕๖๗ (บาท)	๒๕๖๘ (บาท)	๒๕๖๙ (บาท)	๒๕๗๐ (บาท)			
๒.	ค่าบำรุงรักษาซ่อมแซมทรัพย์สินของ อบต.	เพื่อจ่ายเป็นค่าซ่อมแซม บำรุงรักษาทรัพย์สินของ อบต.รวมถึงทรัพย์สินที่ได้รับการถ่ายโอนจากหน่วยงานอื่น	ตามโครงการของ อบต.	๗๐,๐๐๐ อบต.	๗๐,๐๐๐ อบต.	๗๐,๐๐๐ อบต.	๗๐,๐๐๐ อบต.	๗๐,๐๐๐ อบต.	จำนวนรายการที่ได้รับการบำรุงรักษา ซ่อมแซม	การบริหารงานของ อบต. มีความสะดวกคล่องตัวขึ้น	สป.
๓	ส่งเสริม/สนับสนุนการฝึกอบรม อปพร.	เพื่อส่งเสริมและสนับสนุนการปฏิบัติงานให้ดีขึ้น	ตามโครงการของ อบต. และหน่วยงานอื่น	๓๐,๐๐๐ อบต.	๓๐,๐๐๐ อบต.	๓๐,๐๐๐ อบต.	๓๐,๐๐๐ อบต.	๓๐,๐๐๐ อบต.	จำนวน อปพร. ที่ได้รับการฝึก	อปพร.สามารถปฏิบัติงานได้อย่างมีประสิทธิภาพ	สป.
๔	จัดท้าวस्तดุอุปกรณ์ในการป้องกันและบรรเทาสาธารณภัย	เพื่อส่งเสริมและสนับสนุนการปฏิบัติงานให้ดีขึ้น	ตามโครงการของ อบต.	๒๐,๐๐๐ อบต.	๒๐,๐๐๐ อบต.	๕๐,๐๐๐ อบต.	๕๐,๐๐๐ อบต.	๕๐,๐๐๐ อบต.	จำนวนวัสดุอุปกรณ์มีเพียงพอ	อปพร.สามารถปฏิบัติงานได้อย่างมีประสิทธิภาพ	สป.
๕	โครงการบริหารจัดการงานป้องกันและบรรเทาสาธารณภัย	เพื่อส่งเสริมและสนับสนุนการปฏิบัติงานให้ดีขึ้น	ตามโครงการของ อบต.	๕๐,๐๐๐ อบต.	๕๐,๐๐๐ อบต.	๕๐,๐๐๐ อบต.	๕๐,๐๐๐ อบต.	๕๐,๐๐๐ อบต.	จำนวนโครงการที่ดำเนินการ	อปพร.สามารถปฏิบัติงานได้อย่างมีประสิทธิภาพ	สป.
๖	ช่วยเหลือผู้ประสบภัยธรรมชาติ	เพื่อบรรเทาความเดือดร้อนของประชาชน	ตามโครงการของ อบต.	๒๐,๐๐๐ อบต.	๒๐,๐๐๐ อบต.	๒๐,๐๐๐ อบต.	๒๐,๐๐๐ อบต.	๒๐,๐๐๐ อบต.	จำนวนผู้ประสบภัยที่ได้รับการช่วยเหลือ	ประชาชน ได้รับการช่วยเหลือ	สป.
๗	โครงการปกป้องสถาบันสำคัญของชาติ	เพื่อให้ประชาชนเกิดความรักสามัคคี ในสถาบันชาติ	ตามโครงการของ อบต.	๒๐,๐๐๐ อบต.	๒๐,๐๐๐ อบต.	๒๐,๐๐๐ อบต.	๒๐,๐๐๐ อบต.	๒๐,๐๐๐ อบต.	จำนวนผู้เข้าร่วมโครงการ	ประชาชน ได้รับการช่วยเหลือ	สป.
๘	โครงการสร้างความเข้มแข็งของชุมชนเกี่ยวกับศูนย์อำนวยการพลังแผ่นดินเพื่อเอาชนะยาเสพติด	เพื่อให้ชุมชนเข้มแข็งปลอดภัย	ตามโครงการของ อบต.	๒๐,๐๐๐ อบต.	๒๐,๐๐๐ อบต.	๒๐,๐๐๐ อบต.	๒๐,๐๐๐ อบต.	๒๐,๐๐๐ อบต.	จำนวนผู้เข้าร่วมโครงการ	ประชาชน ได้เข้าร่วมโครงการ	สป.
๙	อุดหนุนงบประมาณหรือบูรณาการร่วมกับส่วนราชการอื่น ในการแก้ไขปัญหายาเสพติด	เพื่อสนับสนุนการแก้ไขปัญหายาเสพติด	ตามโครงการของ อบต. และหน่วยงานอื่น	๓๐,๐๐๐ อบต.	๓๐,๐๐๐ อบต.	๓๐,๐๐๐ อบต.	๓๐,๐๐๐ อบต.	๓๐,๐๐๐ อบต.	ปัญหายาเสพติดลดลง	ประชาชนมีความปลอดภัยในชีวิตและทรัพย์สิน	สป.
๑๐	โครงการฝึกอบรมชุดปฏิบัติการจิตอาสาภัยพิบัติประจำองค์การบริหารส่วนตำบลท้ายตลาด	เพื่อส่งเสริมความรู้ด้านการจัดการสาธารณภัยเบื้องต้น พัฒนาระบบการปฏิบัติการกู้ภัยในภาวะฉุกเฉินให้เป็นระบบ สร้างความเข้มแข็งในชุมชน	ชุดปฏิบัติการจิตอาสาภัยพิบัติประจำ อบต. ท้ายตลาด จำนวน ๕๘ คน และผู้สังเกตการณ์ จำนวน ๒ คน	๒๒๐,๐๐๐ อบต.	๒๒๐,๐๐๐ อบต.	๒๒๐,๐๐๐ อบต.	๒๒๐,๐๐๐ อบต.	๒๒๐,๐๐๐ อบต.	ชุดปฏิบัติการจิตอาสามีความพร้อมในการปฏิบัติหน้าที่ช่วยเหลือประชาชนในเกิดเหตุได้อย่างรวดเร็วเพิ่มมากขึ้น	ประชาชนในตำบลท้ายตลาด มีความปลอดภัยในชีวิตและทรัพย์สินจากสาธารณภัย	สป.

ที่	โครงการ	วัตถุประสงค์	เป้าหมาย (ผลผลิตของโครงการ)	งบประมาณและที่ผ่านมา					ตัวชี้วัด (KPI)	ผลที่คาดว่าจะ จะได้รับ	หน่วยงาน รับผิดชอบ หลัก
				๒๕๖๖ (บาท)	๒๕๖๗ (บาท)	๒๕๖๘ (บาท)	๒๕๖๙ (บาท)	๒๕๗๐ (บาท)			

๓. ยุทธศาสตร์การจัดระเบียบชุมชน/สังคม และรักษาความสงบเรียบร้อย

๓.๓ แผนงานสร้างความเข้มแข็งของชุมชน

ที่	โครงการ	วัตถุประสงค์	เป้าหมาย (ผลผลิตของโครงการ)	งบประมาณและที่ผ่านมา					ตัวชี้วัด (KPI)	ผลที่คาดว่าจะ จะได้รับ	หน่วยงาน รับผิดชอบ หลัก
				๒๕๖๖ (บาท)	๒๕๖๗ (บาท)	๒๕๖๘ (บาท)	๒๕๖๙ (บาท)	๒๕๗๐ (บาท)			
๑	โครงการประชาสัมพันธ์ทางสื่อต่างๆ รวมถึงกิจกรรมที่ อบต.ดำเนินการ เพื่อให้ประชาชนได้รับทราบ	เพื่อให้บริการข่าวสารต่าง ๆ แก่ประชาชน	- จัดทำป้ายประชาสัมพันธ์ ตามหมู่บ้าน -จัดทำเอกสาร สิ่งพิมพ์ สติกเกอร์ สื่อต่างๆ	๒๐,๐๐๐ อบต.	๒๐,๐๐๐ อบต.	๒๐,๐๐๐ อบต.	๒๐,๐๐๐ อบต.	๒๐,๐๐๐ อบต.	จำนวนผู้รับทราบโครงการ	ประชาชนได้รับรู้ข่าวสารอย่างทั่วถึง	สป.
๒	จัดทำป้ายชื่อบ้าน / หมู่บ้าน	เพื่อให้บริการข่าวสารต่าง ๆ แก่ประชาชน	ตามโครงการของ อบต.	๒๕,๐๐๐ อบต.	๐	๐	๐	๐	จำนวนป้ายที่ได้จัดทำ	ประชาชนได้รับรู้ข่าวสารอย่างทั่วถึง	สป.

๓. ยุทธศาสตร์การจัดระเบียบชุมชน/สังคม และรักษาความสงบเรียบร้อย

๓.๔ แผนงานเคหะและชุมชน

ที่	โครงการ	วัตถุประสงค์	เป้าหมาย (ผลผลิตของโครงการ)	งบประมาณและที่ผ่านมา					ตัวชี้วัด (KPI)	ผลที่คาดว่าจะ จะได้รับ	หน่วยงาน รับผิดชอบ หลัก
				๒๕๖๖ (บาท)	๒๕๖๗ (บาท)	๒๕๖๘ (บาท)	๒๕๖๙ (บาท)	๒๕๗๐ (บาท)			
๑.	รายจ่ายค่าบำรุงรักษาและซ่อมแซม	บำรุงรักษา ซ่อมแซมทรัพย์สินต่างๆ วัสดุ ครุภัณฑ์ ของ อบต.	ตามโครงการของ อบต.	๒๑๐,๐๐๐ อบต.	๒๑๐,๐๐๐ อบต.	๒๑๐,๐๐๐ อบต.	๒๑๐,๐๐๐ อบต.	๒๑๐,๐๐๐ อบต.	จำนวนงบประมาณที่ใช้	ทรัพย์สินต่างๆ ของ อบต. ได้รับการบำรุงรักษา ซ่อมแซมให้สามารถใช้งานได้ตามปกติ	กองช่าง
๒	ติดตั้ง/ซ่อมแซม ไฟกระพริบ	เพื่อความปลอดภัยในการขับขี่ ยานพาหนะ	ตามโครงการของ อบต.	๙๙,๐๐๐ อบต.	๐	๐	๐	๐	จำนวนอุบัติเหตุลดลง	ประชาชนมีความปลอดภัยในชีวิตและทรัพย์สิน	กองช่าง
๓	จัดซื้อเส้นชะลอความเร็ว	เพื่อลดการเกิดอุบัติเหตุในชุมชน	ตามโครงการของ อบต.	๑๒,๐๐๐ อบต.	๐	๐	๐	๐	อุบัติเหตุในชุมชนลดลง	ลดการเกิดอุบัติเหตุในชุมชน	กองช่าง
๔	โครงการติดตั้ง/ซ่อมแซม/ปรับปรุง ขยายเขตเสียงตามสายในเขตพื้นที่ ตำบลท้ายตลาด ม.๑,๒,๓,๔,๕,๖,๗	เพื่อปรับปรุงแก้ไขซ่อมแซมเสียงตามสายที่ชำรุดให้สามารถใช้งานได้ ตามปกติ เพิ่มประสิทธิภาพในการให้บริการ	ซ่อมแซมเสียงตามสาย ในเขตพื้นที่ตำบล ท้ายตลาด	๐	๓๐๐,๐๐๐ อบต.	๐	๐	๐	จำนวนประชาชนที่รับรู้ข้อมูลข่าวสาร	ประชาชนได้รับรู้ข่าวสารอย่างทั่วถึง	กองช่าง
๕	โครงการปรับปรุงภูมิทัศน์บริเวณ หน้าทำการ อบต.ท้ายตลาด	เพื่อปรับทัศนียภาพบริเวณด้านหน้าทำการ อบต.ท้ายตลาด ให้เกิดความเป็นระเบียบ เรียบร้อย สวยงาม	ปรับปรุงทัศนียภาพ บริเวณหน้าทำการ อบต.ท้ายตลาด ให้เกิดความสวยงาม เป็นระเบียบ เรียบร้อย	๐	๐	๒๘๐,๐๐๐ อบต.	๐	๐	จำนวนจุดที่ได้รับการปรับปรุง	บริเวณที่ได้รับการปรับปรุงทัศนียภาพเกิดความสวยงามเป็นระเบียบ เรียบร้อย	กองช่าง

ที่	โครงการ	วัตถุประสงค์	เป้าหมาย (ผลผลิตของโครงการ)	งบประมาณและที่ผ่านมา					ตัวชี้วัด (KPI)	ผลที่คาดว่าจะได้รับ	หน่วยงาน รับผิดชอบหลัก
				๒๕๖๖ (บาท)	๒๕๖๗ (บาท)	๒๕๖๘ (บาท)	๒๕๖๙ (บาท)	๒๕๗๐ (บาท)			
๖	โครงการปรับปรุงทัศนียภาพบริเวณศูนย์พัฒนาเด็กเล็ก อบต.ท้ายตลาด	เพื่อปรับทัศนียภาพบริเวณศูนย์พัฒนาเด็กเล็ก อบต.ท้ายตลาดให้เกิดความเป็นระเบียบเรียบร้อย สวยงาม	ปรับปรุงทัศนียภาพบริเวณ ศพต.อบต.ให้เกิดความสวยงามเป็นระเบียบ เรียบร้อย	๐	๐	๐	๑๕๐,๐๐๐ อบต.	๐	จำนวนจุดที่ได้รับ การปรับปรุง	บริเวณที่ได้รับบริการปรับปรุงทัศนียภาพเกิดความสวยงามเป็นระเบียบเรียบร้อย	กองช่าง

๓. ยุทธศาสตร์การจัดระเบียบชุมชน/สังคม และรักษาความสงบเรียบร้อย

๓.๕ แผนงานอุตสาหกรรมและการโยธา

ที่	โครงการ	วัตถุประสงค์	เป้าหมาย (ผลผลิตของโครงการ)	งบประมาณและที่ผ่านมา					ตัวชี้วัด (KPI)	ผลที่คาดว่าจะได้รับ	หน่วยงาน รับผิดชอบหลัก
				๒๕๖๖ (บาท)	๒๕๖๗ (บาท)	๒๕๖๘ (บาท)	๒๕๖๙ (บาท)	๒๕๗๐ (บาท)			
๑	โครงการก่อสร้างหลังคาโดมเอนกประสงค์ ม.๓ ด้านข้างที่ทำการ อบต.	เพื่อใช้สำหรับทำกิจกรรมต่างๆ ของ อบต.	ก่อสร้างโดมเอนกประสงค์รายละเอียดตามรูปแบบและรายการของ อบต.	๓,๕๐๐,๐๐๐ อบต./นง.อื่น	๐	๐	๐	๐	จำนวนประชาชนที่ มาใช้บริการ	ประชาชนได้ใช้ประโยชน์ และได้ทำกิจกรรม สะดวกขึ้นจากฝนและแดด	กองช่าง
๒.	ก่อสร้างซุ้มป้ายบอกทางเข้าเขตตำบลท้ายตลาด	เพื่อใช้บอกแนวเขตพื้นที่ตำบลอำนวยความสะดวกแก่ผู้มาติดต่อ	โครงสร้างป้ายเหล็กขนาดกว้าง ๙ เมตรตามแบบ อบต.กำหนด	๐	๐	๐	๒๕๐,๐๐๐ อบต.	๐	จำนวน ๑ ซุ้ม	ผู้มาติดต่อทราบ แนวเขตพื้นที่ตำบล ท้ายตลาดได้ชัดเจนขึ้น	กองช่าง

๓. ยุทธศาสตร์การจัดระเบียบชุมชน/สังคม และรักษาความสงบเรียบร้อย

๓.๖ แผนงานการศึกษา

ที่	โครงการ	วัตถุประสงค์	เป้าหมาย (ผลผลิตของโครงการ)	งบประมาณและที่ผ่านมา					ตัวชี้วัด (KPI)	ผลที่คาดว่าจะได้รับ	หน่วยงาน รับผิดชอบหลัก
				๒๕๖๖ (บาท)	๒๕๖๗ (บาท)	๒๕๖๘ (บาท)	๒๕๖๙ (บาท)	๒๕๗๐ (บาท)			
๑.	รายจ่ายค่าบำรุงรักษาและซ่อมแซม	บำรุงรักษา ซ่อมแซมทรัพย์สินต่างๆ ของ อบต.	ตามโครงการของ อบต.	๒๐,๐๐๐ อบต.	๒๐,๐๐๐ อบต.	๒๐,๐๐๐ อบต.	๒๐,๐๐๐ อบต.	๒๐,๐๐๐ อบต.	จำนวน งบประมาณที่ใช้	ทรัพย์สินต่างๆ ของ อบต. ได้รับการรักษาซ่อมแซม ให้สามารถใช้งานได้ปกติ	กองการศึกษา ศาสนาและ วัฒนธรรม

๓. ยุทธศาสตร์การจัดระเบียบชุมชน/สังคม และรักษาความสงบเรียบร้อย

๓.๗ แผนงานสาธารณสุข

ที่	โครงการ	วัตถุประสงค์	เป้าหมาย (ผลผลิตของโครงการ)	งบประมาณและที่ผ่านมา					ตัวชี้วัด (KPI)	ผลที่คาดว่าจะได้รับ	หน่วยงาน รับผิดชอบหลัก
				๒๕๖๖ (บาท)	๒๕๖๗ (บาท)	๒๕๖๘ (บาท)	๒๕๖๙ (บาท)	๒๕๗๐ (บาท)			
๑	โครงการจัดซื้อวัสดุวิทยาศาสตร์หรือการแพทย์	เพื่อดำเนินการตามโครงการป้องกันและควบคุมโรคติดต่อและโรคอื่นๆ	ตามโครงการของ อบต.	๕๐,๐๐๐ อบต.	๕๐,๐๐๐ อบต.	๕๐,๐๐๐ อบต.	๕๐,๐๐๐ อบต.	๕๐,๐๐๐ อบต.	จำนวน งบประมาณที่ใช้	ประชาชนในตำบลได้มี คุณภาพชีวิตที่ดี ปลอดภัย จากโรคติดต่อและโรคอื่นๆ	สป.

**รายละเอียดโครงการพัฒนา**  
**แผนพัฒนาท้องถิ่น (พ.ศ. ๒๕๖๖ - ๒๕๗๐) แก้ไข ครั้งที่ ๑/๒๕๖๖**  
**องค์การบริหารส่วนตำบลท้ายตลาด อำเภอเมืองลพบุรี จังหวัดลพบุรี**

ผ. ๐๒

- ก. ยุทธศาสตร์จังหวัดที่ ๔ พัฒนาลพบุรีเมืองสะอาด สังคมคุณภาพและความสงบสุขของบ้านเมือง
- ข. ยุทธศาสตร์การพัฒนาของ อปท. ในเขตจังหวัดที่ ๔ การบริการจัดการทรัพยากรธรรมชาติและสิ่งแวดล้อมที่ยั่งยืน
- ๔. ยุทธศาสตร์การบริหารจัดการและการอนุรักษ์ทรัพยากรธรรมชาติและสิ่งแวดล้อม**

**๔.๑ แผนงานบริหารทั่วไป**

ที่	โครงการ	วัตถุประสงค์	เป้าหมาย (ผลผลิตของโครงการ)	งบประมาณและที่ผ่านมา					ตัวชี้วัด (KPI)	ผลที่คาดว่าจะได้รับ	หน่วยงาน รับผิดชอบหลัก
				๒๕๖๖ (บาท)	๒๕๖๗ (บาท)	๒๕๖๘ (บาท)	๒๕๖๙ (บาท)	๒๕๗๐ (บาท)			
๑	ปรับปรุงภูมิทัศน์ในตำบล (กำจัดวัชพืชคูคลอง/สถานที่ สาธารณะ)	เพื่อส่งเสริมการอนุรักษ์ ทรัพยากรธรรมชาติ	ตามโครงการของ อบต. (คลองชลประทาน/คลองตาเดช หนองกระซอน,คลองตาวัง คลองตาวัด,คลองวัดตะเคียน)	๓๐,๐๐๐ อบต.	๓๐,๐๐๐ อบต.	๓๐,๐๐๐ อบต.	๓๐,๐๐๐ อบต.	๓๐,๐๐๐ อบต.	จำนวนโครงการ ที่ดำเนินการ	ประชาชนได้มีส่วนร่วม ในการอนุรักษ์ ทรัพยากรธรรมชาติ	สป.
๒	โครงการส่งเสริมและสนับสนุนการ ผลิตพลังงานขนาดเล็กและการ ใช้พลังงานทดแทน	เพื่อส่งเสริมการใช้ทรัพยากร ธรรมชาติให้คุ้มค่า และประหยัด	ตามโครงการของ อบต.และหน่วยงานอื่น	๒๐,๐๐๐ อบต./ หน่วยงานอื่น	๒๐,๐๐๐ อบต./ หน่วยงานอื่น	๒๐,๐๐๐ อบต./ หน่วยงานอื่น	๒๐,๐๐๐ อบต./ หน่วยงานอื่น	๒๐,๐๐๐ อบต./ หน่วยงานอื่น	จำนวนผู้เข้าร่วม โครงการ	สามารถใช้วัสดุที่มีอยู่ใน ชุมชนให้เกิดประโยชน์	สป.
๓	โครงการรณรงค์ส่งเสริมการ คัดแยกขยะ	เพื่อลดปริมาณขยะ และมีการคัดแยกอย่างถูก วิธีในครัวเรือนและชุมชน	ตามโครงการ ของ อบต.	๒๐,๐๐๐ อบต./ หน่วยงานอื่น	๒๐,๐๐๐ อบต./ หน่วยงานอื่น	๒๐,๐๐๐ อบต./ หน่วยงานอื่น	๒๐,๐๐๐ อบต./ หน่วยงานอื่น	๒๐,๐๐๐ อบต./ หน่วยงานอื่น	จำนวน ผู้ใช้บริการ	สิ่งแวดล้อมในพื้นที่ดูสะอาด เป็นระเบียบเรียบร้อยขึ้น	สป.

ที่	โครงการ	วัตถุประสงค์	เป้าหมาย (ผลผลิตของโครงการ)	งบประมาณและที่ผ่านมา					ตัวชี้วัด (KPI)	ผลที่คาดว่าจะ ได้รับ	หน่วยงาน รับผิดชอบ หลัก
				๒๕๖๖ (บาท)	๒๕๖๗ (บาท)	๒๕๖๘ (บาท)	๒๕๖๙ (บาท)	๒๕๗๐ (บาท)			

๔. ยุทธศาสตร์การการบริหารจัดการและการอนุรักษ์ทรัพยากรธรรมชาติและสิ่งแวดล้อม

๔.๒ แผนงานการเกษตร

ที่	โครงการ	วัตถุประสงค์	เป้าหมาย (ผลผลิตของโครงการ)	งบประมาณและที่ผ่านมา					ตัวชี้วัด (KPI)	ผลที่คาดว่าจะ ได้รับ	หน่วยงาน รับผิดชอบ หลัก
				๒๕๖๖ (บาท)	๒๕๖๗ (บาท)	๒๕๖๘ (บาท)	๒๕๖๙ (บาท)	๒๕๗๐ (บาท)			
๑	ปรับปรุง/ฟื้นฟู/บูรณะการอนุรักษ์ทรัพยากรธรรมชาติ (การปลูกต้นไม้, หญ้าแฝก ฯลฯ)	เพื่อส่งเสริมการอนุรักษ์ทรัพยากรธรรมชาติ	ตามโครงการของ อบต. และหน่วยงานอื่น	๓๐,๐๐๐ อบต.	๓๐,๐๐๐ อบต.	๓๐,๐๐๐ อบต.	๓๐,๐๐๐ อบต.	๓๐,๐๐๐ อบต.	จำนวนโครงการที่ดำเนินการ	ประชาชนได้มีส่วนร่วมในการอนุรักษ์ทรัพยากรธรรมชาติ	สป.
๒	โครงการส่งเสริมและสนับสนุนการบริหารจัดการแหล่งน้ำด้านด้านการเกษตร	เพื่อส่งเสริมและสนับสนุนโครงการที่เกี่ยวข้องกับการบริหารจัดการแหล่งน้ำเพื่อการเกษตรในพื้นที่	เกษตรกรในเขตพื้นที่ตำบลท้ายตลาด	๐	๑๐,๐๐๐ อบต.	๑๐,๐๐๐ อบต.	๑๐,๐๐๐ อบต.	๑๐,๐๐๐ อบต.	ร้อยละของจำนวนประชาชนที่เข้าร่วมโครงการ	เกษตรกรในตำบลมีส่วนร่วมในการจัดทำโครงการมีแหล่งน้ำเพียงพอต่อการเกษตร	สป.
๓	จัดทำฝายชะลอน้ำเพื่อป้องกันและบรรเทาปัญหาภัยแล้ง ตามหนังสือ สนง.ทถ.เมืองลพบุรี ด่วนที่สุด ที่ สป ๐๐๒๓.๗/๒๙๗๗ ลว. ๔ มิ.ย.๖๒	เพื่อป้องกันและบรรเทาปัญหาภัยแล้งที่อาจขึ้นในพื้นที่	ครัวเรือนทุกครัวเรือนในตำบลท้ายตลาด และพื้นที่ทำการเกษตรที่ต้องการน้ำ	๐	๐	๕๐,๐๐๐ อบต.	๕๐,๐๐๐ อบต.	๕๐,๐๐๐ อบต.	จำนวนประชาชนและครัวเรือนที่ใช้ประโยชน์จากฝาย	ครัวเรือนมีน้ำใช้ และเกษตรกรในตำบลมีน้ำใช้เพียงพอในการทำ การเกษตร	กองช่าง
๔	โครงการพันธุกรรมพืชอันเนื่องมาจากพระราชดำริสมเด็จพระเทพรัตนราชสุดาฯ สยามบรมราชกุมารี (อพ.สธ.)	เพื่อปลูกฝังให้ประชาชนมีจิตสำนึกในการอนุรักษ์พันธุกรรมพืชและทรัพยากรธรรมชาติรักษาภูมิปัญญาไทย	ตามโครงการของ อบต. เพื่อให้เกิดประโยชน์กับประชาชนในตำบล	๐	๐	๒๐,๐๐๐ อบต.	๒๐,๐๐๐ อบต.	๒๐,๐๐๐ อบต.	ร้อยละของประชาชนที่เข้าร่วมโครงการ	ประชาชนได้รับประโยชน์จากโครงการนี้	สป.

**รายละเอียดโครงการพัฒนา**  
**แผนพัฒนาท้องถิ่น (พ.ศ. ๒๕๖๖ - ๒๕๗๐) แก้ไข ครั้งที่ ๑/๒๕๖๖**  
**องค์การบริหารส่วนตำบลท้ายตลาด อำเภอเมืองลพบุรี จังหวัดลพบุรี**

ก. ยุทธศาสตร์จังหวัดที่ ๔ พัฒนาลพบุรีเมืองสะอาด สังคมคุณภาพและความสงบสุขของบ้านเมือง

ข. ยุทธศาสตร์การพัฒนาของ อปท. ในเขตจังหวัดที่ ๓ เพิ่มขีดความสามารถทางการศึกษา ศาสนา วัฒนธรรม ประเพณีและพัฒนาคุณภาพชีวิต

**๕. ยุทธศาสตร์การอนุรักษ์ศิลปะ วัฒนธรรม จารีตประเพณีและภูมิปัญญาท้องถิ่น**

**๕.๑ แผนงานการศาสนาวัฒนธรรมและนันทนาการ**

ที่	โครงการ	วัตถุประสงค์	เป้าหมาย (ผลผลิตของโครงการ)	งบประมาณและที่ผ่านมา					ตัวชี้วัด (KPI)	ผลที่คาดว่าจะได้รับ	หน่วยงาน รับผิดชอบหลัก
				๒๕๖๖ (บาท)	๒๕๖๗ (บาท)	๒๕๖๘ (บาท)	๒๕๖๙ (บาท)	๒๕๗๐ (บาท)			
๑	สนับสนุนการจัดกิจกรรมวันสำคัญทางศาสนาและการอนุรักษ์ภูมิปัญญาท้องถิ่น	เพื่อส่งเสริมการจัดกิจกรรมทางศาสนา	ตามโครงการของ อบต.	๑๐,๐๐๐ อบต.	๑๐,๐๐๐ อบต.	๑๐,๐๐๐ อบต.	๑๐,๐๐๐ อบต.	๑๐,๐๐๐ อบต.	จากแบบประเมินโครงการ	ประชาชนได้ร่วมเข้ากิจกรรมเป็นการอนุรักษ์ประเพณีไทย	สป.
๒	โครงการจัดงานประเพณีสงกรานต์/วันผู้สูงอายุ/วันครอบครัว	เพื่อส่งเสริมการอนุรักษ์ประเพณีและวัฒนธรรม	ตามโครงการของ อบต.	๑๕๐,๐๐๐ อบต.	๑๕๐,๐๐๐ อบต.	๑๕๐,๐๐๐ อบต.	๑๕๐,๐๐๐ อบต.	๑๕๐,๐๐๐ อบต.	จากแบบประเมินโครงการ	ประชาชนได้ร่วมเข้ากิจกรรมเป็นการอนุรักษ์ประเพณีไทย	สป.
๓	โครงการจัดงานประเพณีลอยกระทง	เพื่อส่งเสริมการอนุรักษ์ประเพณีและวัฒนธรรม	ตามโครงการของ อบต.	๑๐๐,๐๐๐ อบต.	๑๐๐,๐๐๐ อบต.	๑๐๐,๐๐๐ อบต.	๑๐๐,๐๐๐ อบต.	๑๐๐,๐๐๐ อบต.	จากแบบประเมินโครงการ	ประชาชนได้ร่วมเข้ากิจกรรมเป็นการอนุรักษ์ประเพณีไทย	สป.
๔	โครงการแห่เทียนพรรษา / กิจกรรมวันเข้าพรรษา	เพื่อส่งเสริมการอนุรักษ์ประเพณีและวัฒนธรรม	ตามโครงการของ อบต.	๑๐,๐๐๐ อบต.	๑๐,๐๐๐ อบต.	๑๐,๐๐๐ อบต.	๑๐,๐๐๐ อบต.	๑๐,๐๐๐ อบต.	จากแบบประเมินโครงการ	ประชาชนได้ร่วมเข้ากิจกรรมเป็นการอนุรักษ์ประเพณีไทย	สป.
๕	โครงการงานรัฐพิธีวันเฉลิมพระชนมพรรษาพระบาทสมเด็จพระเจ้าอยู่หัว	เพื่อจัดกิจกรรมถวายพระพร	ตามโครงการของ อบต./หนังสือสั่งการ	๑๕๐,๐๐๐ อบต.	๑๕๐,๐๐๐ อบต.	๑๕๐,๐๐๐ อบต.	๑๕๐,๐๐๐ อบต.	๑๕๐,๐๐๐ อบต.	จากแบบประเมินโครงการ	ประชาชนได้เข้าร่วมกิจกรรม	สป.
๖	โครงการวันเฉลิมพระชนมพรรษาสมเด็จพระนางเจ้าฯ พระบรมราชินี	เพื่อจัดกิจกรรมถวายพระพร	ตามโครงการของ อบต./หนังสือสั่งการ	๑๐๐,๐๐๐ อบต.	๑๐๐,๐๐๐ อบต.	๑๐๐,๐๐๐ อบต.	๑๐๐,๐๐๐ อบต.	๑๐๐,๐๐๐ อบต.	จากแบบประเมินโครงการ	ประชาชนได้เข้าร่วมกิจกรรม	สป.
๗	โครงการวันเฉลิมพระชนมพรรษาสมเด็จพระนางเจ้าสิริกิติ์พระบรมราชินีนาถ พระบรมราชชนนีพันปีหลวง	เพื่อจัดกิจกรรมถวายพระพร	ตามโครงการของ อบต./หนังสือสั่งการ	๑๐๐,๐๐๐ อบต.	๑๐๐,๐๐๐ อบต.	๑๐๐,๐๐๐ อบต.	๑๐๐,๐๐๐ อบต.	๑๐๐,๐๐๐ อบต.	จากแบบประเมินโครงการ	ประชาชนได้ร่วมเข้ากิจกรรม	สป.



ที่	โครงการ	วัตถุประสงค์	เป้าหมาย (ผลผลิตของโครงการ)	งบประมาณและที่ผ่านมา					ตัวชี้วัด (KPI)	ผลที่คาดว่าจะได้รับ	หน่วยงาน รับผิดชอบหลัก
				๒๕๖๖ (บาท)	๒๕๖๗ (บาท)	๒๕๖๘ (บาท)	๒๕๖๙ (บาท)	๒๕๗๐ (บาท)			
๘	อุดหนุนส่วนราชการอื่นในการจัดกิจกรรมทางวัฒนธรรม ประเพณีท้องถิ่น ภูมิปัญญาท้องถิ่น	เพื่ออนุรักษ์ประเพณีและวัฒนธรรม	หน่วยราชการอื่น (งานแผ่นดิน,งานทุ่งทานตะวัน, งานกาชาดงานกะท้อน ฯลฯ)	๘๕,๐๐๐ อบต.	๘๕,๐๐๐ อบต.	๘๕,๐๐๐ อบต.	๘๕,๐๐๐ อบต.	๘๕,๐๐๐ อบต.	จำนวนผู้เข้าร่วมโครงการ	การปฏิบัติงานมีประสิทธิภาพเพิ่มมากขึ้น	สป.
๙	ก่อสร้าง /ปรับปรุง / ซ่อมแซมลานกีฬา ในชุมชน สวนสุขภาพสวนสาธารณะ	เพื่อส่งเสริมการออกกำลังกาย และสร้างความสามัคคี	ตามโครงการของ อบต.	๕๐,๐๐๐ อบต.	๕๐,๐๐๐ อบต.	๕๐,๐๐๐ อบต.	๕๐,๐๐๐ อบต.	๕๐,๐๐๐ อบต.	จำนวนลานกีฬา สวนสุขภาพ ที่ปรับปรุง	ประชาชนมีสถานที่สำหรับการออกกำลังกาย	สป.

**รายละเอียดโครงการพัฒนา**  
**แผนพัฒนาท้องถิ่น (พ.ศ.๒๕๖๖-๒๕๗๐)**  
**สำหรับโครงการที่เกินศักยภาพขององค์กรปกครองส่วนท้องถิ่น ที่ใช้สำหรับการประสานแผนพัฒนาท้องถิ่น**  
**องค์การบริหารส่วนตำบลท้ายตลาด**

- ก. ยุทธศาสตร์ชาติ ๒๐ ปี ยุทธศาสตร์ที่ ๒ ด้านการสร้างความสามารถในการแข่งขัน ยุทธศาสตร์ที่ ๔ ด้านการสร้างโอกาสและความเสมอภาคทางสังคม
- ข. แผนพัฒนาเศรษฐกิจและสังคมแห่งชาติ ฉบับที่ ๑๓ หมายความว่า ๕ ไทยเป็นประตูการค้าการลงทุนและยุทธศาสตร์ทางโลจิสติกส์ที่สำคัญของภูมิภาค หมายความว่า ๗ ไทยมีวิสาหกิจขนาดกลางและขนาดย่อมที่เข้มแข็งมีศักยภาพสูง และสามารถแข่งขันได้
- ค. Sustainable Development Goals: เป้าหมายที่ ๙ : สร้างโครงสร้างพื้นฐานที่มีความทนทาน ส่งเสริมการพัฒนาอุตสาหกรรมที่ครอบคลุมและยั่งยืน และส่งเสริมนวัตกรรม เป้าหมายที่ ๑๑ ทำให้เมืองและการตั้งถิ่นฐานของมนุษย์มีความครอบคลุมปลอดภัย มีภูมิทัศน์และยั่งยืน
- ง. ยุทธศาสตร์จังหวัดลพบุรีที่ ๑ สร้างมูลค่าเพิ่มสินค้าเกษตรปลอดภัยสู่เศรษฐกิจฐานราก
- จ. ยุทธศาสตร์การพัฒนาของ อบต. ในเขตจังหวัดที่ ๑ การพัฒนาศักยภาพทางเศรษฐกิจเชิงสร้างสรรค์ เข้มแข็งและยั่งยืน

**๑. ยุทธศาสตร์การพัฒนาของ อบต.ท้ายตลาด ที่ ๑ การพัฒนาโครงสร้างพื้นฐาน**

๑.๑ กลยุทธ์ : ก่อสร้าง ปรับปรุง ซ่อมแซมถนน เส้นทางคมนาคม ระบบประปา คูคลอง

**๑. แผนงานอุตสาหกรรมและการโยธา**

ที่	โครงการ	วัตถุประสงค์	เป้าหมาย (ผลผลิตของโครงการ)	งบประมาณ					ตัวชี้วัด (KPI)	ผลลัพธ์ที่คาดว่าจะได้รับ	หน่วยงาน รับผิดชอบหลัก
				๒๕๖๖	๒๕๖๗	๒๕๖๘	๒๕๖๙	๒๕๗๐			
๑.	โครงการก่อสร้างถนนลาดยางแอสฟัลติกคอนกรีต สายคันคลอง ๒ ซ้าย ๘ ซ้าย (ลบ.ถ.๖๔-๐๒๐) ม.๗ ต.ท้ายตลาด เชื่อมต่อ หมู่ ๒ ตำบลบ้านข่อย	เพื่อให้การคมนาคมสะดวก	ก่อสร้างถนนลาดยางแอสฟัลติกคอนกรีต เริ่มจาก กลุ่มบ้านนางสมหมาย เลี้ยวซ้าย ถึงทางแยกหนองละเอียด ขนาดกว้าง ๔ ม. ยาว ๑,๐๕๐ ม.หนา ๐.๐๐๕ ม. หรือมีพื้นที่ คสล. ไม่น้อยกว่า ๔,๒๐๐ ตรม. พิกัดเริ่มต้น ๑๔.๗๐๖๙๕๕ ๑๐๐.๕๔๙๗๔๓ พิกัดสิ้นสุด ๑๔.๖๙๙๐๙๕ ๑๐๐.๕๕๐๕๖๙	๒,๐๐๐,๐๐๐ อบจ.ลพบุรี	-	-	-	-	ร้อยละของประชาชนที่มีความพึงพอใจในการใช้เส้นทาง	ประชาชนได้รับความสะดวกในการคมนาคม รวมถึงเส้นการขนส่งการเกษตร	กองช่าง

**รายละเอียดโครงการพัฒนา**  
**แผนพัฒนาท้องถิ่น (พ.ศ.๒๕๖๖-๒๕๗๐)**  
**สำหรับโครงการที่เกินศักยภาพขององค์กรปกครองส่วนท้องถิ่น ที่ใช้สำหรับการประสานแผนพัฒนาท้องถิ่น**  
**องค์การบริหารส่วนตำบลท้ายตลาด**

- ก. ยุทธศาสตร์ชาติ ๒๐ ปี ยุทธศาสตร์ที่ ๒ ด้านการสร้างความสามารถในการแข่งขัน ยุทธศาสตร์ที่ ๔ ด้านการสร้างโอกาสและความเสมอภาคทางสังคม
- ข. แผนพัฒนาเศรษฐกิจและสังคมแห่งชาติ ฉบับที่ ๑๓ หมายเหตุที่ ๕ ไทยเป็นประตูการค้าการลงทุนและยุทธศาสตร์ทางโลจิสติกส์ที่สำคัญของภูมิภาค หมายเหตุที่ ๗ ไทยมีวิสาหกิจขนาดกลางและขนาดย่อมที่เข้มแข็งมีศักยภาพสูง และสามารถแข่งขันได้
- ค. Sustainable Development Goals: เป้าหมายที่ ๙ : สร้างโครงสร้างพื้นฐานที่มีความทนทาน ส่งเสริมการพัฒนาอุตสาหกรรมที่ครอบคลุมและยั่งยืน และส่งเสริมนวัตกรรม เป้าหมายที่ ๑๑ ทำให้เมืองและการตั้งถิ่นฐานของมนุษย์มีความครอบคลุมปลอดภัย มีภูมิคุ้มกันและยั่งยืน
- ง. ยุทธศาสตร์จังหวัดลพบุรีที่ ๑ สร้างมูลค่าเพิ่มสินค้าเกษตรปลอดภัยสู่เศรษฐกิจฐานราก
- จ. ยุทธศาสตร์การพัฒนาของ อปท. ในเขตจังหวัดที่ ๑ การพัฒนาศักยภาพทางเศรษฐกิจเชิงสร้างสรรค์ เข้มแข็งและยั่งยืน

**๑. ยุทธศาสตร์การพัฒนาของ อบต.ท้ายตลาด ที่ ๑ การพัฒนาโครงสร้างพื้นฐาน**

**๑.๑ กลยุทธ์ : ก่อสร้าง ปรับปรุง ซ่อมแซมถนน เส้นทางคมนาคม ระบบประปา คูคลอง**

**๑. แผนงานอุตสาหกรรมและการโยธา**

ที่	โครงการ	วัตถุประสงค์	เป้าหมาย (ผลผลิตของโครงการ)	งบประมาณ					ตัวชี้วัด (KPI)	ผลลัพธ์ที่คาดว่าจะได้รับ	หน่วยงาน รับผิดชอบหลัก
				๒๕๖๖	๒๕๖๗	๒๕๖๘	๒๕๖๙	๒๕๗๐			
๒.	โครงการปรับปรุงถนนลาดยางแอสฟัลติกคอนกรีต สายบ้านท่าควาย-วัดตะเคียน (ลบ.ถ.๖๔-๐๐๖) ม.๔ ต.ท้ายตลาด เชื่อมต่อ ม.๔ ต.โพธิ์ตรุ	เพื่อให้การคมนาคมสะดวก	เพื่อปรับปรุงถนนลาดยางแอสฟัลติกคอนกรีต สายบ้านท่าควาย-วัดตะเคียน ม.๔ ต.ท้ายตลาดเชื่อมต่อ ม.๔ ต.โพธิ์ตรุ เริ่มจากทางแยกถนนลาดยางถึงคอสพานวัดตะเคียน ขนาดกว้าง ๔ ม. ยาว ๘๒๐ ม. หนา ๐.๐๕ ม. หรือมีพื้นที่คสล.ไม่น้อยกว่า ๓,๒๘๐ ตรม. พิกัดเริ่มต้น ๑๔.๗๓๔๐๑ ๑๐๐.๕๕๗๘๙ พิกัดสิ้นสุด ๑๔.๗๓๖๘๑ ๑๐๐.๕๕๑๙๑	๑,๒๕๐,๐๐๐ อบจ.ลพบุรี	-	-	-	-	ร้อยละของประชาชนที่มีความพึงพอใจในการใช้เส้นทาง	ประชาชนได้รับความสะดวกในการคมนาคมรวมถึงเส้นการขนส่งการเกษตร	กองช่าง

**รายละเอียดโครงการพัฒนา**  
**แผนพัฒนาท้องถิ่น (พ.ศ.๒๕๖๖-๒๕๗๐)**  
**สำหรับโครงการที่เกินศักยภาพขององค์กรปกครองส่วนท้องถิ่น ที่ใช้สำหรับการประสานแผนพัฒนาท้องถิ่น**  
**องค์การบริหารส่วนตำบลท้ายตลาด**

- ก. ยุทธศาสตร์ชาติ ๒๐ ปี ยุทธศาสตร์ที่ ๒ ด้านการสร้างความสามารถในการแข่งขัน ยุทธศาสตร์ที่ ๔ ด้านการสร้างโอกาสและความเสมอภาคทางสังคม
- ข. แผนพัฒนาเศรษฐกิจและสังคมแห่งชาติ ฉบับที่ ๑๓ หมายเหตุที่ ๕ ไทยเป็นประตูการค้าการลงทุนและยุทธศาสตร์ทางโลจิสติกส์ที่สำคัญของภูมิภาค หมายเหตุที่ ๗ ไทยมีวิสาหกิจขนาดกลางและขนาดย่อมที่เข้มแข็งมีศักยภาพสูง และสามารถแข่งขันได้
- ค. Sustainable Development Goals: เป้าหมายที่ ๙ : สร้างโครงสร้างพื้นฐานที่มีความทนทาน ส่งเสริมการพัฒนาอุตสาหกรรมที่ครอบคลุมและยั่งยืน และส่งเสริมนวัตกรรม เป้าหมายที่ ๑๑ ทำให้เมืองและการตั้งถิ่นฐานของมนุษย์มีความครอบคลุมปลอดภัย มีภูมิทัศน์และยั่งยืน
- ง. ยุทธศาสตร์จังหวัดลพบุรีที่ ๑ สร้างมูลค่าเพิ่มสินค้าเกษตรปลอดภัยสู่เศรษฐกิจฐานราก
- จ. ยุทธศาสตร์การพัฒนาของ อบต. ในเขตจังหวัดที่ ๑ การพัฒนาศักยภาพทางเศรษฐกิจเชิงสร้างสรรค์ เข้มแข็งและยั่งยืน

**๑. ยุทธศาสตร์การพัฒนาของ อบต.ท้ายตลาด ที่ ๑ การพัฒนาโครงสร้างพื้นฐาน**

**๑.๑ กลยุทธ์ : ก่อสร้าง ปรับปรุง ซ่อมแซมถนน เส้นทางคมนาคม ระบบประปา คูคลอง**

**๑. แผนงานอุตสาหกรรมและการโยธา**

ที่	โครงการ	วัตถุประสงค์	เป้าหมาย (ผลผลิตของโครงการ)	งบประมาณ					ตัวชี้วัด (KPI)	ผลลัพธ์ที่คาดว่าจะได้รับ	หน่วยงาน รับผิดชอบหลัก
				๒๕๖๖	๒๕๖๗	๒๕๖๘	๒๕๖๙	๒๕๗๐			
๓.	โครงการปรับปรุงถนนลาดยางแอสฟัลติก คอนกรีต สายบ้านท่าข้าม-บ้านท้ายดอนเฒ่า (ล.บ.๖๔-๐๑๑) ม.๖ ต.ท้ายตลาด เชื่อมต่อ ม.๖ ต.สี่คลอง	เพื่อให้การคมนาคมสะดวก	เพื่อปรับปรุงถนนลาดยางแอสฟัลติกคอนกรีต สายบ้านท่าข้าม-บ้านท้ายดอนเฒ่า ม.๖ เชื่อมต่อ ม.๖ ต.สี่คลอง เริ่มจากทางแยกบ้านท่าข้ามถึงถนนลาดยาง กว้าง ๔ ม. ยาว ๑,๒๖๕ ม. หนา ๐.๐๕ ม.หรือมีพื้นที่ คลส.ไม่น้อยกว่า ๕,๐๖๐ ตรม. พิกัดเริ่มต้น ๑๔.๗๑๓๗๙ ๑๐๐.๕๕๒๒๖ พิกัดสิ้นสุด ๑๔.๗๐๓๓๙ ๑๐๐.๕๔๘๒๒	๑,๙๕๐,๐๐๐ อบจ.ลพบุรี	-	-	-	-	ร้อยละของประชาชนที่มีความพึงพอใจในการใช้เส้นทาง	ประชาชนได้รับความสะดวกในการคมนาคมรวมถึงเส้นทางการส่งการเกษตร	กองช่าง

**รายละเอียดโครงการพัฒนา**  
**แผนพัฒนาท้องถิ่น (พ.ศ.๒๕๖๖-๒๕๗๐)**  
**สำหรับโครงการที่เกินศักยภาพขององค์กรปกครองส่วนท้องถิ่น ที่ใช้สำหรับการประสานแผนพัฒนาท้องถิ่น**  
**องค์การบริหารส่วนตำบลท้ายตลาด**

- ก. ยุทธศาสตร์ชาติ ๒๐ ปี ยุทธศาสตร์ที่ ๒ ด้านการสร้างความสามารถในการแข่งขัน ยุทธศาสตร์ที่ ๔ ด้านการสร้างโอกาสและความเสมอภาคทางสังคม
- ข. แผนพัฒนาเศรษฐกิจและสังคมแห่งชาติ ฉบับที่ ๑๓ หมายเหตุที่ ๕ ไทยเป็นประตูการค้าการลงทุนและยุทธศาสตร์ทางโลจิสติกส์ที่สำคัญของภูมิภาค หมายเหตุที่ ๗ ไทยมีวิสาหกิจขนาดกลางและขนาดย่อมที่เข้มแข็งมีศักยภาพสูง และสามารถแข่งขันได้
- ค. Sustainable Development Goals: เป้าหมายที่ ๙ : สร้างโครงสร้างพื้นฐานที่มีความทนทาน ส่งเสริมการพัฒนาอุตสาหกรรมที่ครอบคลุมและยั่งยืน และส่งเสริมนวัตกรรม เป้าหมายที่ ๑๑ ทำให้เมืองและการตั้งถิ่นฐานของมนุษย์มีความครอบคลุมปลอดภัย มีภูมิทัศน์และยั่งยืน
- ง. ยุทธศาสตร์จังหวัดลพบุรีที่ ๑ สร้างมูลค่าเพิ่มสินค้าเกษตรปลอดภัยสู่เศรษฐกิจฐานราก
- จ. ยุทธศาสตร์การพัฒนาของ อบท. ในเขตจังหวัดที่ ๑ การพัฒนาศักยภาพทางเศรษฐกิจเชิงสร้างสรรค์ เข้มแข็งและยั่งยืน

**๑. ยุทธศาสตร์การพัฒนาของ อบต.ท้ายตลาด ที่ ๑ การพัฒนาโครงสร้างพื้นฐาน**

**๑.๑ กลยุทธ์ : ก่อสร้าง ปรับปรุง ซ่อมแซมถนน เส้นทางคมนาคม ระบบประปา คูคลอง**

**๑. แผนงานอุตสาหกรรมและการโยธา**

ที่	โครงการ	วัตถุประสงค์	เป้าหมาย (ผลผลิตของโครงการ)	งบประมาณ					ตัวชี้วัด (KPI)	ผลลัพธ์ที่คาดว่าจะได้รับ	หน่วยงาน รับผิดชอบหลัก
				๒๕๖๖	๒๕๖๗	๒๕๖๘	๒๕๖๙	๒๕๗๐			
๔.	โครงการซ่อมสร้างถนนลาดยางแอสฟัลติกคอนกรีต สายบ้านท่าควาย-บ้านไผ่แหลม (ลพ.๕๐๗๑) ม.๑-๓ ต.ท้ายตลาด เชื่อมต่อ ม.๘ ตำบลจรัญราย	เพื่อให้การคมนาคมสะดวก	เพื่อซ่อมสร้างถนนลาดยางแอสฟัลติกคอนกรีต สายบ้านท่าควาย-บ้านไผ่แหลม ขนาดกว้าง ๖ ม. ยาว ๔,๒๐๐ ม. หนา ๐.๑๕ ม. หรือมีพื้นที่คอนกรีตเสริมเหล็กไม่น้อยกว่า ๒๕,๒๐๐ ตรม. พิกัดเริ่มต้น ๑๔.๗๑๐๕๐ ๑๐๐.๕๗๔๗๔ พิกัดสิ้นสุด ๑๔.๗๓๔๗๘ ๑๐๐.๕๕๕๘๔	๑๒,๕๐๐,๐๐๐ อบจ.ลพบุรี	-	-	-	-	ร้อยละของประชาชนที่มีความพึงพอใจในการใช้เส้นทาง	ประชาชนได้รับความสะดวกในการคมนาคมรวมถึงเส้นทางการส่งการเกษตร	กองช่าง

## บัญชีครุภัณฑ์

สำหรับที่ไม่ได้ดำเนินการจัดทำเป็นโครงการพัฒนาท้องถิ่น  
แผนพัฒนาท้องถิ่น (พ.ศ. ๒๕๖๖ - ๒๕๗๐) แก้ไขครั้งที่ ๑/๒๕๖๖  
องค์การบริหารส่วนตำบลท้ายตลาด อำเภอเมืองลพบุรี จังหวัดลพบุรี

## ๑. ประเภทครุภัณฑ์ : ครุภัณฑ์ประปา

## ๑.๑ กลยุทธ์ : สนับสนุนส่งเสริมการบริหารจัดการระบบประปา

## (๑) แผนงาน : แผนงานเคหะและชุมชน

ที่	ครุภัณฑ์	เป้าหมาย (ผลผลิตของครุภัณฑ์)	งบประมาณ					ผลที่คาดว่าจะได้รับ	หน่วยงานรับผิดชอบหลัก
			๒๕๖๖ (บาท)	๒๕๖๗ (บาท)	๒๕๖๘ (บาท)	๒๕๖๙ (บาท)	๒๕๗๐ (บาท)		
๑.	เครื่องสูบน้ำแบบ ซัมเมิสซิเบิ้ล	จัดซื้อเครื่องสูบน้ำแบบซัมเมิสซิเบิ้ล ขนาด ๓ แรง ๒๒๐ โวลต์ จำนวน ๒ เครื่อง เพื่อแก้ไขปัญหาระบบประปาที่ชำรุด	๖๘,๒๐๐	-	-	-	-	มีอุปกรณ์เพียงพอ ในการแก้ไขปัญหา ระบบประปา	กองช่าง อบต.ท้ายตลาด
๒.	เครื่องสูบน้ำแบบ ซัมเมิสซิเบิ้ล	จัดซื้อเครื่องสูบน้ำแบบซัมเมิสซิเบิ้ล ขนาด ๑ ๑/๒ แรง ๒๒๐ โวลต์ จำนวน ๒ เครื่อง เพื่อแก้ไขปัญหาระบบประปาที่ชำรุด	๓๖,๗๐๐	-	-	-	-	มีอุปกรณ์เพียงพอ ในการแก้ไขปัญหา ระบบประปา	กองช่าง อบต.ท้ายตลาด
๓.	เครื่องสูบน้ำแบบได โว้ (แบบจุ่ม)	จัดซื้อเครื่องสูบน้ำแบบไดโว้ ขนาด ๒๒๐ โวลต์ จำนวน ๑ เครื่อง เพื่อแก้ไขปัญหาระบบประปาที่ชำรุด	๖,๐๐๐	-	-	-	-	มีอุปกรณ์เพียงพอ ในการแก้ไขปัญหา ระบบประปา	กองช่าง อบต.ท้ายตลาด
๔.	เครื่องสูบน้ำแบบ หอยโข่ง	จัดซื้อเครื่องสูบน้ำแบบหอยโข่ง ขนาด ๕ แรง ไฟ ๓๘๐ โวลต์ จำนวน ๒ เครื่อง เพื่อแก้ไขปัญหาระบบประปาที่ชำรุด	๓๑,๐๐๐	-	-	-	-	มีอุปกรณ์เพียงพอ ในการแก้ไขปัญหา ระบบประปา	กองช่าง อบต.ท้ายตลาด
๕.	เครื่องสูบน้ำแบบ หอยโข่ง	จัดซื้อเครื่องสูบน้ำแบบหอยโข่ง ขนาด ๓ แรง ไฟ ๓๘๐ โวลต์ จำนวน ๒ เครื่อง เพื่อแก้ไขปัญหาระบบประปาที่ชำรุด	๒๖,๒๐๐	-	๒๖,๒๐๐	-	-	มีอุปกรณ์เพียงพอ ในการแก้ไขปัญหา ระบบประปา	กองช่าง อบต.ท้ายตลาด
รวม			๑๖๘,๑๐๐	-	๒๖,๒๐๐	-	-		



ประกาศองค์การบริหารส่วนตำบลท้ายตลาด  
เรื่อง ประกาศใช้แผนพัฒนาท้องถิ่น (พ.ศ. ๒๕๖๖ – ๒๕๗๐) แก้ไขครั้งที่ ๑ พ.ศ. ๒๕๖๖

ด้วยองค์การบริหารส่วนตำบลท้ายตลาด ได้จัดทำแผนพัฒนาท้องถิ่น (พ.ศ. ๒๕๖๖ – ๒๕๗๐) แก้ไขครั้งที่ ๑ พ.ศ. ๒๕๖๖ ตามระเบียบกระทรวงมหาดไทยว่าด้วยการจัดทำแผนพัฒนาขององค์กรปกครองส่วนท้องถิ่น พ.ศ. ๒๕๔๘ แก้ไขเพิ่มเติม (ฉบับที่ ๒) พ.ศ. ๒๕๕๙ (ฉบับที่ ๓) พ.ศ. ๒๕๖๑ ซึ่งแผนพัฒนาท้องถิ่นฯ ดังกล่าว มีระยะเวลา ๕ ปี โดยมีความสอดคล้องหรือเชื่อมโยงกับยุทธศาสตร์ชาติ ๒๐ ปี แผนพัฒนาเศรษฐกิจและสังคมแห่งชาติ ฉบับที่ ๑๓ SDGs แผนยุทธศาสตร์การพัฒนากาตกลาง แผนยุทธศาสตร์การพัฒนากลุ่มจังหวัดภาคกลางตอนบน แผนยุทธศาสตร์การพัฒนาจังหวัดลพบุรี และแผนยุทธศาสตร์การพัฒนาขององค์กรปกครองส่วนท้องถิ่นในเขตจังหวัดลพบุรี เพื่อใช้เป็นกรอบและแนวทางในการจัดทำงบประมาณรายจ่ายประจำปีขององค์การบริหารส่วนตำบลท้ายตลาด ตลอดจนการบูรณาการโครงการพัฒนาท้องถิ่นในพื้นที่ให้มีประสิทธิภาพ เกิดประโยชน์สูงสุดต่อประชาชนในการจัดทำบริการสาธารณะหรือกิจกรรมสาธารณะ

อาศัยอำนาจตามความในหมวดที่ ๔ ข้อ ๒๑ และหมวดที่ ๕ ข้อ ๒๔ แห่งระเบียบกระทรวงมหาดไทยว่าด้วยการจัดทำแผนขององค์กรปกครองส่วนท้องถิ่น พ.ศ. ๒๕๔๘ แก้ไขเพิ่มเติม (ฉบับที่ ๒) พ.ศ. ๒๕๕๙ (ฉบับที่ ๓) พ.ศ. ๒๕๖๑ และหนังสือกระทรวงมหาดไทย ที่ มท.๐๘๑๐.๓/ว ๖๐๘๖ จึงขอประกาศใช้แผนพัฒนาท้องถิ่น (พ.ศ. ๒๕๖๖ – ๒๕๗๐) แก้ไข ครั้งที่ ๑ พ.ศ. ๒๕๖๖ เพื่อใช้เป็นกรอบและแนวทางในการพัฒนาท้องถิ่นต่อไป สามารถดูรายละเอียดเพิ่มเติมได้ที่ [www.Thaytalad.org](http://www.Thaytalad.org) หัวข้อแผนพัฒนาท้องถิ่น

จึงประกาศให้ทราบโดยทั่วกัน

ประกาศ ณ วันที่ ๑๐ กุมภาพันธ์ พ.ศ. ๒๕๖๖

(นายสรรพพัฒน์ เกิดชนะ)

นายกองค์การบริหารส่วนตำบลท้ายตลาด